

主な記事

- 身近なことから取り組もう「環境月間」……………②
- 6月は「動物の正しい飼い方推進月間」……………④
- 平成28年度予算の執行状況……………⑤
- 匝瑳市小学校体育大会……………⑥

大スタジイに包まれて

飯高地区安久山で5月4、5の両日、民家の庭園を一般公開するイベント「ガーデン・オープン・チャリティ」が開かれました。会場となった平山邸には、巨木・スタジイがそびえ、古民家を包み込むように広がるその枝ぶりに、訪れた人たちは圧倒されていました。

Think Global, Act Local

～地球のことを考え、身近なことから取り組もう～

6月は身近な環境について考える「環境月間」です。環境の保全についての関心と理解を深めるとともに積極的に環境保全活動に取り組んでもらおうと平成3年に設定されました。

この機会に、環境について考え、普段の生活を見直してみましよう。

豊かな環境を子どもたちに

「環境問題」は身近な問題。「環境」の示す範囲はとても広く、ごみや自然に関することなど私たちの身の回りの問題から、大気汚染、地球温暖化などスケールの大きい問題まで広範囲に及びます。

しかし、どんなに規模が大ききなことでも、日ごろの私たちの活動・行いがその大きな要因となっています。

「Think Global, Act Local (シンクグローバル、アクトローカル)」という言葉が意味する「地球的な視野を考え、足元から行動せよ」の考え方は、環境問題に取り組む上で非常に重要なものです。

本市の美しい自然、豊かな環境を未来の子どもたちに残せるよう、普段の生活から私

地球規模の問題も身近な取り組みから

まずは「ごみを減らす」環境のため日常から取り組める行動に、「ごみを減らす」ことがあります。

「ごみの発生抑制」「再使用」「再生利用」の英文の頭文字を取った「3R(スリーアール)」は、皆さん一度は耳にしたことがあるでしょう。一人ひとりの心掛けてごみを減らすことにより、ごみの処分だけでなく、製品などの製造の各段階でも環境への影響を減らすことができます。

「省エネも忘れず」

私たちの暮らしの中で、エネルギーは不可欠なものです。照明や冷暖房、乗り物の燃料だけでなく、前述の製品な

たちに行えることを一緒に考えてみましょう。



サーフィン愛好家らによる海岸清掃。自分たちにとって大切な場所をきれいに保つことも、身近に取り組める環境保全のための行動です。(昨年7月実施のオリンピック・サーフィン正式種目化を願うビーチクリーン活動)

活用してください

環境保全に役立つ 助成制度

市では、ごみの減量化や水質保全など、身近な環境保全への取り組みに役立てるため、各種助成制度を設けています。ぜひ活用してください。

資源ごみの集団回収 事業の奨励

自治会や子供会などの団体が行う、資源ごみを回収してリサイクル業者に引き渡す活動に対して奨励金を交付します。
奨励金の額…資源ごみ 1kg当たり5円以内（一事業年度に付き20万円まで） ※活動前に団体として登録が必要です。

生ごみ処理機などの 購入費補助

生ごみ処理機または生ごみ堆肥化容器（コンポスト）を市内販売店で購入した場合に、購入費の一部を補助します。
補助金の額…【生ごみ処理機】購入金額の3分の1相当額（限度額は2万円で、1世帯1基まで）【生ごみ堆肥化容器】購入金額の2分の1相当額（限度額は1基につき2千円で、1世帯2基まで）

合併処理浄化槽の 設置補助

一般住宅や併用住宅などに合併処理浄化槽を設置する場合に、補助金を交付します。
補助金の額…【住宅の新築、建て替えなど】12万円【既存の単独処理浄化槽やくみ取り便槽からの付け替え】43万2千円～72万8千円（条件により異なる） ※いずれも対象人数は5人槽～10人槽で、工事前に申請が必要です。

太陽光発電システムの 設置補助

住宅に太陽光発電システムを設置する場合に、補助金および奨励金を交付します。
補助金などの額…【補助金】太陽電池の最大出力1kw当たり2万円（上限7万円）【奨励金】同1万円（上限3万5千円） ※工事前に申請が必要です。

※いずれも予算の範囲内での交付となります。手続きなどの詳細はお問い合わせください。



ごみの減量化に使用済み小型家電の無料回収を市役所ほか5か所で実施

どの製造段階でも大きなエネルギーを消費します。小まめな節電や、自動車運転時に急な加速や不要なアイドリングをしない「エコドライブ」（大気保全にも役立ちます）を取り入れたり、環境に配慮した「エコ製品」を選んだりするなど、目に見えるくらいものだからこそ意識して取り組んでみましょう。

周囲への配慮も お忘れなく

— 土地の清潔保持でごみ防止 —
空き地などで雑草が繁茂した状態を放置すると、病害虫の発生やごみの不法投棄だけでなく、たばこのポイ捨てによる火災の原因にもなり、生活環境が著しく損なわれます。また、個人の土地にごみが捨てられても、それを捨てた人が分からない場合は、原則としてその土地の所有者が撤去しなければなりません。
「自分の土地を守るのには自分」です。所有者（管理者）は、適正管理に努めましょう。
《対策》
・小まめに草刈りをし、見通



後を絶たない「ゲリラ投棄」。見通しを良くしておくことが不法投棄防止に効果的

しの利く状態にしておく。
・柵や注意を呼び掛ける看板などを設置する。
・定期的に見回りをするなど、常に土地の状態を把握する。
— 不審現場は通報を —
工事現場でもないのに重機で穴を掘っていたり、早朝・深夜に見掛けられないダンプトラックが出入りしたりしてい

一層の省エネを目指して

「第2次匠瑤市地球温暖化防止実行計画」を策定
市では、市が行う事務・事業などに伴って排出される温室効果ガスなどの削減措置を定めた「第2次匠瑤市地球温暖化防止実行計画」を今年4月に策定しました。前計画（平成21年2月策定）では、温室効果ガス一層の省エネルギー対策などに取り組みます。



る場合は、不法行為が行われている可能性があります。不審な現場を見掛けたら次の連絡先までお知らせください。
《不審現場の連絡先》
○海匠地域振興事務所地域環境保全課 ☎64・2825
○産廃県民ダイヤル（夜間、休日の緊急連絡先） ☎043・223・3801
○環境生活課環境班 ☎73・0088

※2、3ページに関する問い合わせは環境生活課環境班 ☎73-0088へ

動物はルールとマナーを守り

責任を持って飼いまししょう

6月は「動物の正しい飼い方推進月間」です。飼い主は法律上、飼っている動物に対しての責務を負わなければなりません。しつけ方の教室などに参加し、この機会に「ペット」の正しい飼い方について考えてみましょう。

マナーを守りペットと生活を

犬や猫などのペットは、私たちの心を和ませ、家族の一員として生活に安らぎを与えてくれる存在です。

一方、ペットの鳴き声の原因とする騒音など、無責任な飼い方によるトラブルの発生や苦情も寄せられています。

ペットを飼うときは、周りの人へ迷惑を掛けないよう、十分なマナーと正しいしつけが必要です。

毎年6月は「動物の正しい飼い方推進月間」です。この機会に正しい世話の方法や、かかりやすい病気など、ペットの習性に合った飼い方、正しいしつけについて考えてみましょう。

動物愛護事業を実施

県動物愛護センターでは、次の各事業を実施しています。日程など詳細は、直接お問い合わせください。

《事業内容》

犬のしつけ方教室：同センター職員による講習としつけのデモンストラーションを行います。パピークラス：子犬の飼い主を対象に、犬の正しい接し方について学びます。一般譲渡会：同センターの成犬・成猫・子猫の譲渡会です。飼い主探しの会：犬・猫のほしい人、あげたい飼い主との出合いの場です。

《問い合わせ》

県動物愛護センター（富里市御料709番地1） ☎0476・93・5711



犬や猫を飼うときは、次のことを心掛けましょう。

🐾犬を飼うとき

●ふん・尿はきちんと処理を
犬のふん尿は、責任を持って処理しましょう。

●リード（引き綱）につなぎ
ましょう

犬の放し飼いは禁止です。散歩は、犬を制止できる人が短いリードで行いましょう。



●登録と狂犬病予防注射を

飼い犬には「登録鑑札」と「狂犬病予防注射済票」を装着することが義務付けられています。また、もしも飼い犬が人をかんでしまった時は、保健所へ届け出をし、狂犬病の診察を受けさせる必要があります。

🐾猫を飼うとき

●屋内で飼いましょう

猫は屋内で飼いましょう。屋内で飼うことで、ふん尿や鳴き声などの苦情を防止できる他、感染症や交通事故の危険からも防げます。

●不妊・去勢手術を受けさせましよう

適正に飼うことができない子猫を増やさないため、不妊・去勢手術を受けさせましよう。市では、手術費用の一部を助成しています。



《もしものときに備えて》

災害時などに探しやすいよう、犬・猫に迷子札を付けましよう。マイクロチップの装着も有効です。

また、災害時に一緒に避難できるように日ごろから準備しておきましよう。



平成28年度 予算の執行状況をお知らせします

市では、年2回、財政状況を公表しています。今月号では、平成28年度予算の3月31日までの執行状況をお知らせします。なお、5月31日まで出納整理期間があるため、決算額とは異なります（病院事業会計を除く）。

一般会計

一般会計とは、福祉や教育、建設など基本的な行政サービス運営の経費を賄う会計です。

歳入

一般会計年度に市に入ってくるお金です。
 予算現額 157億7,263万円
 収入済額 142億1,003万円（収入割合90.1%）

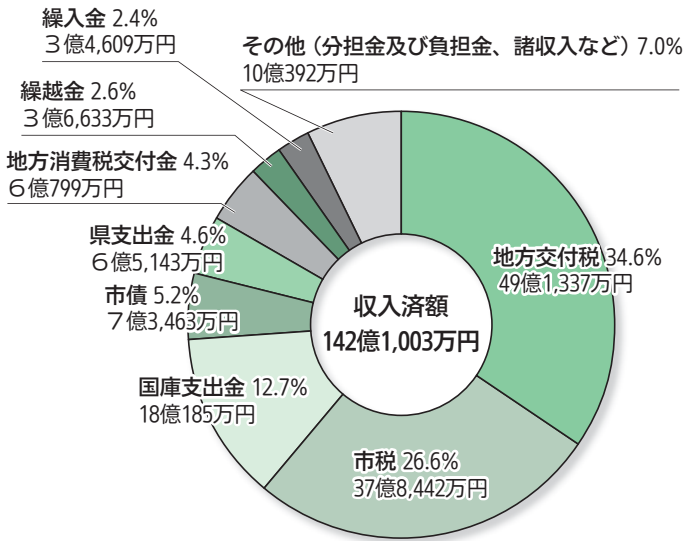

歳出

一般会計年度に市が支払うお金です。
 予算現額 157億7,263万円
 支出済額 135億1,268万円（支出割合85.7%）

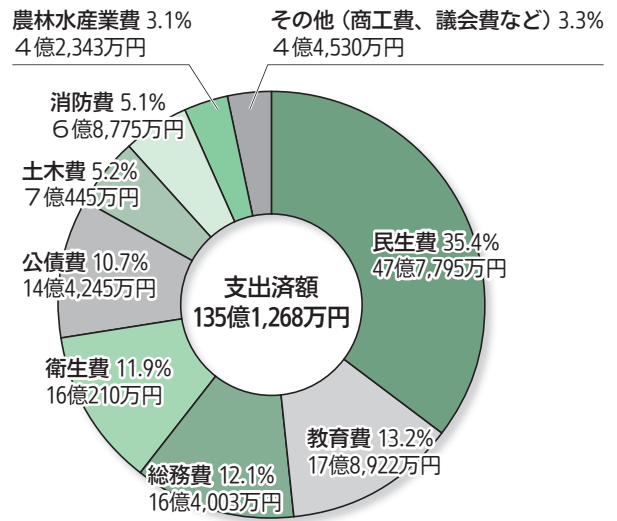

特別会計

特別会計とは、特定の収入がある事業を行う場合に、一般会計とは分けて管理を行う会計のことです。

区分	予算現額	執行済額（執行率）
国民健康保険特別会計	歳入	61億168万円（92.0%）
	歳出	58億9,610万円（88.9%）
後期高齢者医療特別会計	歳入	3億8,468万円（94.8%）
	歳出	3億4,752万円（85.6%）
介護保険特別会計	歳入	31億5,048万円（95.0%）
	歳出	28億3,471万円（85.4%）

病院事業会計

病院事業会計とは、匝瑳市民病院の会計で、同病院が企業として独立して会計を行っているものです。

区分	予算現額	執行済額（執行率）
収益的 〔医療活動で発生する収入と支出〕	収入	25億7,959万円（89.1%）
	支出	27億2,748万円（94.2%）
資本的 〔施設整備などに係る収入と支出〕	収入	1億3,331万円（82.4%）
	支出	1億9,642万円（88.3%）

資産の状況

市が保有する積立金、財産および債務です。



基金

特定の目的のために行う積立金（市の貯金）です。

《主な基金》

財政調整基金	30億5,077万円
国民健康保険財政調整基金	4億9,652万円
社会福祉振興基金	4億4,380万円
ふるさと振興基金	4億2,374万円
減債基金	1億5,469万円
育英資金貸付基金	1億8,691万円
介護給付準備基金	1億7,062万円
地域振興基金	12億7,699万円



市有財産

市所有の土地や建物など（公共施設・市有地）です。

土地…1,226,161㎡ 建物…134,084㎡

《市有財産の内訳》

単位：㎡

区分	土地	建物
行政財産	市庁舎など	32,860
	学校・住宅・公園など	740,654
	その他	200
	普通財産	452,447
普通財産	宅地・山林など	7,470



公債残高

借入金などの債務（市の借金）の残額です。

公債残高合計…164億5,252万円

《主な公債》

普通債	総務	9億7,175万円
	衛生	3億4,496万円
	農林水産業	4億9,202万円
	土木	25億7,233万円
	教育	47億5,169万円
その他	市民税等減税補填債	1億7,112万円
	臨時財政対策債	70億4,316万円

※このページに関する問い合わせは財政課財政班 ☎73-0085へ

各校代表、熱戦展開

走投

跳

「匝瑳市小学校体育大会」

市内小学生の陸上競技の祭典・匝瑳市小学校体育大会が5月17日、県総合スポーツセンター東総運動場（旭市）で開催されました。自己記録の更新、上位大会への出場を目指して各校代表の5・6年生（一部4年生含む）が参加し、熱戦が繰り広げられました。各種目の上位入賞者は次の通りです（敬称略。カッコ内は在籍校名※リレーはクラス）



6年男子100m決勝

走る

Track

- 100m
- ▽5年女子①角田琉奈（八日市場）16秒42②松尾怜南（平和）16秒44③江波戸楨（平和）16秒48
 - ▽5年男子①古山簾（須賀）15秒53②平野瞬来（野田）16秒24③伊東文仁（野田）16秒91
 - ▽6年女子①遠藤綾乃（平和）15秒04②佐藤未優（共興）15秒09③富樫まゆか（八日市場）15秒40
 - ▽6年男子①石田律（栄）14秒14②實川勇人（須賀）15秒02③中野航貴（平和）15秒29

- 800m
- ▽5年女子①椎名琴音（栄）2分49秒17②戸村夢愛（樺海）2分49秒37③土屋舞桜（八日市場）2分52秒86
 - ▽6年女子①品村緋美（樺海）3分37秒61②吉田羽菜（吉田）3分40秒05③佐藤花憐（共興）3分40秒75
 - ▽6年男子①平山権史（八日市場）3分18秒10②太田瑠飛（平和）3分24秒32③吾孫子碧海（樺海）3分27秒98



6年女子1000m

- 1000m
- ▽6年男子①岩田祐奈（八日市場）2分51秒02②増田義朗太（八日市場）2分51秒59③清水絆吏（平和）2分55秒67

- 400mリレー
- ▽5年女子①平和小（5の1）1分3秒26②樺海小（5の1）1分3秒57③八日市場小（5の1）1分3秒77
 - ▽5年男子①野田小（5の1）1分2秒01②須賀小（5の1）1分2秒82③樺海小（5の1）1分4秒87
 - ▽6年女子①八日市場小（6の2）1分0秒82②平和小（6の1）1分1秒02③八日市場小（6の1）1分1秒18
 - ▽6年男子①須賀小（6の1）59秒27②平和小（6の1）59秒41③栄小（6の1）1分1秒18

跳ぶ・投げる

Field



6年男子400mリレー

- 走り高跳び
- ▽女子①鶴之澤梓彩（栄）1m
- 走り幅跳び
- ▽女子①越智葉月（八日市場）3m95②熱田愛優美（八日市場）3m63③伊藤未皇（栄）3m29
 - ▽男子①小川結叶（八日市場）3m66②土屋颯雅（野田）3m48③伊藤和真（野田）3m45
- ボールスロー
- ▽女子①遠藤典実（栄）48m07
- ※大会新記録②戸村妃乃（平和）41m34③石井心晴（吉田）38m68
- ▽男子①布施龍之介（平和）57m40②大木風太郎（吉田）52m25③宇野大翔（共興）47m43



女子走り幅跳び

“新緑の匠瑳”を満喫

大型連休 市内各地にぎわう

4月末から5月初旬にかけての大型連休期間中、市内各地で新緑に包まれたイベントが開かれ、好天にも恵まれて多くの方が会場を訪れました。

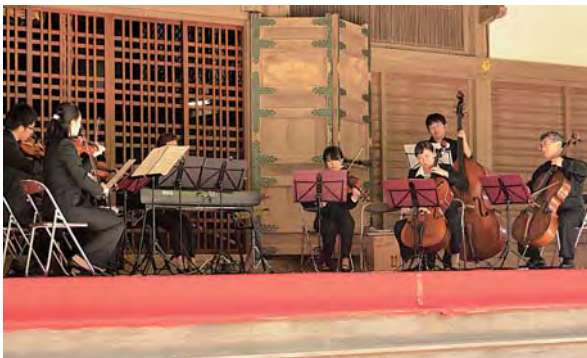

▲UFOは定番のクラシック音楽の他に昭和歌謡曲などを披露
▶南米のハーブ・アルパを演奏する金子芽生さん

<飯高檀林新緑祭>

大杉立ち並ぶ境内に音色が響く

飯高檀林跡（飯高寺）で4月30日に開催された「第11回飯高檀林新緑祭」では、市内弦楽団「UFO」とアルパ奏者の金子芽生さんを招き、講堂をステージにコンサートが行われました。

第1部は、チェロやバイオリンなどによるUFOのコンサートで、クラシック音楽や歌謡曲などを披露。第2部は、南米・パラグアイに伝わる弦楽器アルパにより、ラテン調の軽快なメロディーの楽曲から雄大な自然をイメージしたものまで全8曲が披露され、会場を訪れた多くの聴衆は、大杉に囲まれた境内に響き渡る音色に耳を傾けていました。

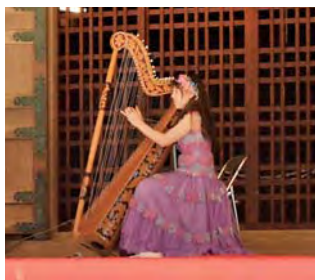

<おせん様のふじ祭>

熟練の技術に感心

300本余りのフジが咲き誇る豊栄地区木積では4月28日～5月14日の間、「おせん様のふじ祭」が開催されました。

6日のイベント日は、周囲のフジ棚から放たれる甘い香りに包まれた会場で、歌や踊り、箕を使った「米運び競争」などが行われました。国の重要無形民俗文化財に指定されている藤箕製作技術の実演では、シノダケとフジの皮で編み上げる熟練の手さばきに、来場者の注目が集まっています。

フジ棚の下で行われた箕づくりの実演



色とりどりの植木が並んだ会場

<匠瑳市植木まつり>

大小色鮮やかに勢ぞろい

今年で11回目を迎えた匠瑳市植木まつりが5月3日～5日、生涯学習センター前駐車場で開かれました。

展示即売会と植木の出来を競う共進会を兼ねたイベントで、会場内には鉢植木から職人仕立ての造形樹まで「匠瑳の植木」が勢ぞろい。名品を買い求めに訪れた多くの来場者の目を楽しませていました。

里山再生の証し

里山活動団体・アルカディアの会が保全管理する豊和地区大寺の山林で、ラン科植物の中でも絶滅のおそれがあるとされる「キンラン」「ギンラン」と見られる植物が発見されました。

同団体の鎌形和宣さんによると、下草刈りなどの里山保全活動を平成16年から続ける中、今年初めて生育が確認できたということで、「里山の環境が再生された証し」と喜んでいます。



貴重なキンランと鎌形さん

台湾学生をホームステイ受け入れ

台湾からの修学旅行生43人が4月14日に本市を訪れ、ホストファミリー（受け入れ家族）宅にホームステイをしました。

観光と文化交流の一環で実施されたもので、八日市場公民館で開かれた歓迎セレモニーで対面したホストファミリーと修学旅行生は、グループに分かれて英語や身ぶり手ぶりを交えてコミュニケーションを図っていました。



ホストファミリー（右）の紹介を受ける修学旅行生

税金は暮らしを支える財源です

納め忘れはありませんか

「税金」は私たちの暮らしを支える大切な財源です。納付期限内に自主的な納付をしてください。市では、督促・催告に応じない滞納者に対し、滞納処分の取り組みを強化します。

税金は、福祉・教育・道路整備など、本市の「安心・安全なまちづくり」を進める上で大切な財源です。滞納すると、補助金の受給などの行政サービスや市が実施する事業への入札参加が制限されることがあります。

税金は、納付期限内に収めてください。

滞納処分の取り組み

市では、行政サービスのための財源確保と、期限内の納

付をした人・しなかった人の公平性を保つため、滞納処分（財産の差し押さえ）を行っています。

収入や財産があるにもかかわらず督促・催告に応じない滞納者に対し、滞納処分の取り組みを強化します。

◆平成28年度の実績

昨年度実施した財産の差し押さえと不動産公売の内訳は、次の通りです。

《差し押さえ（計104件）》
預貯金…9件 生命保険…38

件 給与…5件 不動産…12件
件 その他…40件

《不動産公売（計12件・44万6342円）》

原野…1件 山林…6件
田・畑など…5件

納税に関する相談

市では、通常時間外の納付・相談窓口を市役所1階税務課で開設しています。

災害や病気などのやむを得ない事情や、多重債務などにより期限内の納付が困難な場合は、一人で悩んだり、放置したりせずに早めに相談してください。

◆日曜納付・相談窓口

毎週日曜日の9時～12時

◆夜間納付・相談窓口

毎月25日の17時30分～20時
※25日が土・日曜日、祝日の場合は、次の平日に実施します。

滞納処分の流れ

納税通知書の発送

督促・催告

○納付期限が経過した後、翌月に督促状を発送。督促状の発送後も納付がない場合は、催告書の送付や電話などで催告を実施します。

財産調査

○勤務先や金融機関などに対して、所有する財産を調査します。調査は本人の承諾を必要としません。

財産の差し押さえ

○催促にも応じず連絡もない場合、財産の差し押さえを実施。差し押さえがされた財産は使用が制限されます。

換価処分

○差し押さえた財産を、債権取り立て・不動産公売により換価し、市税などへ充当します。

税の改正点をお知らせします

平成29年度（28年分所得）の市・県民税の課税対象者に対して納税通知書を6月中旬に送付します。

これに伴い、29年度から適用された税制度の主な改正点をお知らせします。

◆給与所得控除（給与所得控除の上限額）を見直し

国の税制度改正に伴い、給与所得控除が見直され、控除上限額が段階的に引き下げられました（＝下表）。

《給与所得控除の上限額の改正点》

	平成26年度～28年度課税分	29年度課税分	30年度以降課税分
上限額が適用される給与収入額	1,500万円	1,200万円	1,000万円
給与所得控除の上限額	245万円	230万円	220万円

◆空き家に係る譲渡所得特別控除の特例を創設

被相続人が居住していた家屋または家屋を除却した後の土地（相続時から3年を経過する日の属する年の12月31日まで）を相続人が譲渡した場合、この家屋などに係る譲渡

所得から3,000万円を特別控除する制度が創設されました。

※28年4月1日～31年12月31日の譲渡が対象

■市・県民税が課税されない人

1均等割と所得割が課税されない人

①生活保護法による扶助者②障がい者、未成年者、寡婦または寡夫で、28年中の所得が125万円以下の人

2均等割が課税されない人

28年中の所得が次の算式で計算した金額以下の人
28万円×（控除対象配偶者・扶養親族の数＋1）
＋16万8,000円 ※配偶者・扶養親族がいない場合は28万円

3所得割が課税されない人

28年中の所得が次の算式で計算した金額以下の人
35万円×（控除対象配偶者・扶養親族の数＋1）
＋32万円 ※配偶者・扶養親族がいない場合は35万円

※このページに関する問い合わせは税務課☎73-0087へ

商工業の活性化に向けて

資金の補給・補助制度を創設

市では、地域の商工業の活性化と雇用促進を図るため、**商工業者を資金面で支援する三つの資金の補給・補助制度を創設しました。**

市内の商工業者を対象に融資された資金の利子を補給する「創業資金利子補給金」、市民を雇用した場合に補助金を交付する「雇用奨励補助金」、店舗の改装や賃借料に対し補助金を交付する「空き店舗活用支援事業補助金」の三つの補給・補助金制度を創設しま

した。これにより、地域経済の活性化と雇用促進を図ります。

1 創業資金利子補給金

市内で創業する人が、日本政策金融公庫または県から、創業に関する融資を受けた場合、年1%の利子補給を3年

間行います。

また、特例として、市商工会が実施する「創業塾」を受講した人に対しては、利子の全額を補給します。

※補給金は3000万円以下の融資が対象です。

2 雇用奨励補助金

従来、3000万円以上の投資を行い、事業所などの新設・増設、設備投資を行った場合に、5年間の固定資産税の免除をしていましたが、これに加えて、市民を常用雇用した場合、1人に付き20万円の補助を行います。

3 空き店舗活用支援事業補助金

市内の空き店舗を賃借して事業を行う人に対し、2年間で最大200万円の補助金を交付します。交付内訳は、店舗改装費の2分の1以内（上限80万円）と、賃借料の2分の1以内（月額上限5万円を2年間）です。

事業の詳細や申請方法は左記までお問い合わせください。

問 産業振興課 商工観光室

☎ 73・0089

結婚50周年を祝福

対象の夫婦はご連絡を

長年のパートナーとして、結婚50周年を迎える夫婦の健康と幸せを祝し、市から祝状を贈呈します。

対象となる夫婦は、下記までご連絡ください。ご連絡いただいた夫婦には、秋に自宅へ伺い、祝い状と記念品として額縁を贈呈します。

昨年は、41組の夫婦に祝状を贈呈しました。

◆対象の夫婦

昭和42年9月1日～43年8月31日の間に婚姻し、市内に居住する健在の夫婦

◆締め切り

7月7日(金)

申問高齢者支援課支援班

☎ 73・0033

6月1日は「人権擁護委員の日」

お気軽に相談ください

人権擁護委員法が施行されたことを記念し、毎年6月1日を「人権擁護委員の日」と定め、この日を中心に、人権尊重の大切さを全国で呼び掛けています。

本市では、6月1日(木)に市民ふれあいセンターを会場に、行政相談委員との合同による相談所を開設します。時間は10時～15時です。

いじめや家庭問題など、人権に関する問題や悩みごとをお気軽に相談ください。

問 秘書課 秘書班 ☎ 73・0080

《雇用奨励補助金》

1 市民を常用雇用

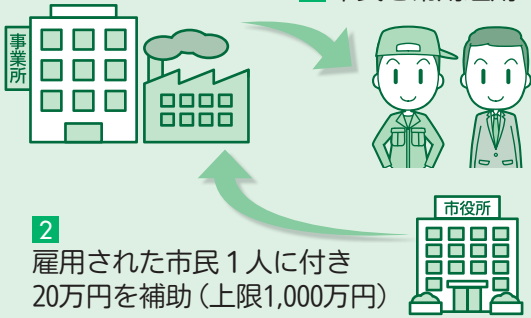

2 雇用された市民1人につき20万円を補助(上限1,000万円)

《空き店舗活用支援事業補助金》

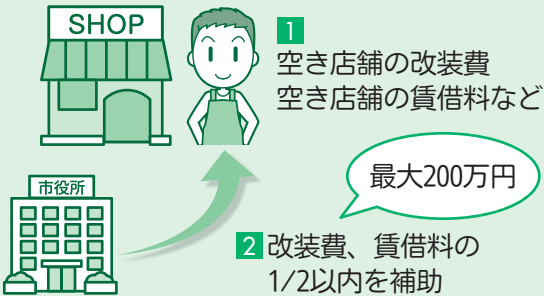

1 空き店舗の改装費
空き店舗の賃借料など

最大200万円

2 改装費、賃借料の1/2以内を補助

軽減対象者が拡大

国保税の一部改正

国民健康保険税(国保税)は、「医療保険分」「後期高齢者支援金等分」「介護保険分(介護納付金)」の3区分で構成され、その合計金額が税額となります。これらは、国保制度加入世帯の合計所得、固定資産、加入者数などを基に計算されます(Ⅱ図1)。

の改正に合わせ、本市でも国保税の改正を行いました。

◆改正の概要

今回の改正では、「国保税の軽減制度対象者の拡大」を行いました。国保加入世帯の世帯主、加入者、特定同一世帯所属者の合計所得が一定の金額以下の場合、所得に応じて均等割と平等割が7割、5割、2割の割合で軽減されます。改正では、このうち、5割と2割の軽減基準額を見直し、軽減対象世帯の範囲を拡大しました(Ⅱ図2)。

問 税務課市民税班 ☎73・0087

◆図1 国保税の計算方法

所得割：前年中の所得金額-基礎控除額(33万円) ×	6.5%	2.5%	1.3%
資産割：土地・家屋の固定資産税額 ×	+ 25%	+ 12,500円	+ 12,500円
均等割：加入者(被保険者)の人数 ×	+ 20,000円	+ 12,500円	+ 12,500円
平等割：1世帯につき	+ 25,000円	+ 12,500円	+ 12,500円
世帯の国民健康保険税額 =	医療保険分	後期高齢者支援金等分	介護保険分

◆図2 「5割」・「2割」の基準所得の計算方法と改正内容

《5割》	33万円 + $\left[\begin{array}{l} \text{国保加入者数} \\ + \\ \text{特定同一世帯所属者数} \end{array} \right] \times 27\text{万円}$ 以下	「26万5千円」→「27万円」に改正
《2割》	33万円 + $\left[\begin{array}{l} \text{国保加入者数} \\ + \\ \text{特定同一世帯所属者数} \end{array} \right] \times 49\text{万円}$ 以下	「48万円」→「49万円」に改正

海岸県有保安林の松くい虫防除

薬剤散布を実施します

県では、動力噴霧器と無人ヘリコプターを使った薬剤散布による松くい虫の防除を実施します。

◆実施日程など

日程…6月上旬～7月上旬の2日間 場所…市内海岸部の県有保安林 時間…5時頃～16時頃

※詳細は、防災行政無線(地区放送)でお知らせします。また、散布日時は作業の進行状況や天候により変更することがあります。

◆ご注意ください

- ①散布日を含め3日間は、散布区域に立ち入らないでください。
- ②林内および林縁近くへの車両の駐車は控えてください。
- ③散布区域周辺の山菜などは1か月程度採取しないでください。
- ④体調が悪くなった場合は医療機関へ相談してください。
- ⑤養殖業や養蜂業を営む人は、必要により養殖場や巣箱などの被覆を行ってください。

問 県北部林業事務所 ☎0475-82-3121

忘れずに受検しましょう

計量器の定期検査

計量法に基づく計量器(はかり)の定期検査を下表の日程で行います。

商店・工場・病院・学校などで計量器を取引または証明に使用している場合は、2年に1度、定期検査を受けなければなりません。

これまで検査を受けていない事業所などで、この検査に該当すると思われる場合は、左記まで事前に連絡してください。

問 産業振興課商工観光室

☎73・0089

◆定期検査の日時

期日	地区	時間
7月20日(木)	野田・栄	10時30分～12時
		13時～15時
21日(金)	中央(イ1～2430番地)	10時30分～12時
	中央(イ2431番地以降)	13時～15時
24日(月)	中央(ロ・ハ・ニ・ホ・若潮町)	10時30分～12時
	豊栄・須賀・匝瑳	13時～15時
25日(火)	豊和・吉田・飯高	10時30分～12時
	共興・平和・椿海	13時～15時

※20日は野栄総合支所玄関、その他は市役所北側駐車場が会場です。

6月1日(木)～7日(水)は

第59回

水道週間です

「あたりまえ」そんなみずこそ「たからもの」水道は私たちの生活を支える重要な役割を担っています。この機会に水道への理解と関心を深めましょう。

◆家庭でできる漏水チェック

漏水が原因の水道料金や修理費用は利用者の負担になります。早期発見のため、月に1回はチェックしましょう。

①チェック方法

①蛇口を全部閉めて水が流れていない状態します。

②メーターボックスの「パイロット」を確認します。

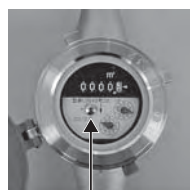

パイロットが少しでも回っていたら要注意!

③このときパイロットが回転している場合は、漏水の可能性があります。早めに調査と修理を指定給水業者に依頼しましょう。

※集合住宅に住んでいる人は、家主に連絡をしてください。

問 八咫水道企業団 ☎73・3171

将来を担う新農業者を支援

次世代を担う農業者に対し、就農直後の経営確立を支援する「農業次世代人材投資資金」（旧・青年就農給付金）を、農業経営開始から最長5年間交付します。

◆対象

人・農地プランに位置付けられ、原則として45歳未満で独立・自営就農する認定新規就農者

【交付要件】

次の交付要件を満たすことが必要です。

①独立・自営就農時の年齢が45歳未満であり、次世代を担う農業者となることについて

児童手当 現況届 提出期限は30日

児童手当受給者は、手当を継続して受けるために現況届の提出が必要です。

対象者には届出書を送付しましたので、内容を確認し関係書類を添えて、6月30日（金）までに必ず提出してください。

これは、毎年6月1日現在の状況を把握し、6月以降の手当を引き続き受ける要件を満たしているかどうかを確認するためのものです。提出がない場合は、手当が受けられなくなるので注意してください。

◆提出先

市役所 1階福祉課または野栄総合支所

◆日曜日の受け付け

日時…6月18日（日）9時～16時

場所…福祉課

☎福祉課子育て支援班 ☎73-0096

者でないこと⑥青年新規就農者ネットワーク（一農ネット）に加入すること⑦平成24年4月以降に経営を開始していること⑧28年の総所得が350万円未満であること⑨市税および国民健康保険税に未納が無いこと

◆申請に必要なもの

①経営開始計画承認申請書②収支計画③履歴書④その他別に定める関係書類

◆申請期間／申請先

6月1日（木）～12日（月）

で土・日曜日を除く／市役所 3階産業振興課 ※申請は本人が行ってください。

☎産業振興課農政班

☎73・0089

申請をお忘れなく

重度心身障害者（児）医療費の助成

重度心身障害者（児）医療費の助成の受給者は、6月15日（木）までに申請の手続きを行ってください。受給券を持っていない人には、5月末に通知書を送付しました。

申請が無い場合は、7月から医療費の助成が受けられなくなりしますので、注意してください。

なお、所得金額などの理由

年金の受給資格期間

10年に短縮されます

年金を受給するために必要な資格期間が、8月1日以降は10年に短縮されます（これまでは25年）。

これにより、今まで年金を受給できなかった人も受給できる場合があります。

対象者には、日本年金機構から「短縮」と記載された黄色の封筒が順次送付されます。

◆対象者

・65歳以上の人で、資格期間が10年以上ある人

・厚生年金の加入期間が1年以上ある60歳（男性は62

歳）以上65歳未満の人で、資格期間が10年以上ある人

◆手続き

封筒が届いたら、必要書類を確認し、ねんきんダイヤルで予約の上、請求書を年金事務所へ提出してください。

詳細は、左記までお問い合わせください。

※受給権利の発生日は、平成29年8月1日（支給は9月分から）です。

☎ねんきんダイヤル ☎057

0・05・1165、佐原年金事務所 ☎0478・54・1442

農業者年金現況届は農業委員会へ

農業者年金受給者に対し、5月末に農業者年金基金から届出用紙を郵送しました。必要事項を記入し、6月30日（金）までに市役所 3階農業委員会へ提出してください。

なお、提出がない場合は、年金が受給できなくなりしますので注意してください。

☎農業委員会事務局

☎73・0090

叙 勲

受章者を紹介します（敬称略）。

◆瑞宝小綬章



須之内 義昭
(若潮町)

民間企業を経て教員となり、県教育庁、県立東総工業高校長、同千葉工業高校長など、34年6か月の長きにわたり、生徒の教育に尽力。定年退職後も、経済産業・文部科学両省が合同で行う人材育成事業に参加するなど、技術発展・人材育成に寄与されました。

ふるさと納税

平成28年度 寄付金の報告

匝瑳市を応援したいと考えている皆さんから寄せられた平成28年度のふるさと納税寄付金は、下表の通りでした。ありがとうございました。

寄付金は「匝瑳市ふるさと振興基金」に積み立て、目的に沿って活用します。

問 企画課企画調整班 ☎73-0081

◆平成28年度ふるさと納税寄付金の内訳

寄付目的	金額
【産業の振興】 農林水産業・商業活性化、観光の振興 など	6,005,000円
【福祉の充実】 子育て支援、高齢者対策、障がい者対策 など	6,793,000円
【教育の充実】 学校教育の充実、生涯学習の充実 など	3,502,000円
【住環境の整備】 都市基盤の整備、防犯防災対策、環境対策 など	1,565,000円
【まちづくり】 人口減少対策、空き家対策、市のブランド化 など	3,384,000円
合計	2,923件・21,249,000円

◆寄付者紹介（寄付額2万円以上で掲載の承諾があった人）

赤坂達也、東公誠、安達久美子、畔蒜毅、石原豊、石山純一、内野一、大木秀晃、神子嘉久、日下邊良一、栗田隆史、向後智弘、古作京子、是永美恵、齋藤圭介、佐々木高信、佐藤千世美、椎谷大輔、清水誠、菅谷雄一、菅原亮、鈴木幸一、鈴木俊祐、鈴木康伸、谷口成仁、千葉克実、東海林一男、時任毅、中村英樹、西川浩、長谷川智美、逸見憲秋、増田登喜江、増田進致、松元圭、間宮三雄、宮崎修、宮田忍、村松高樹、森裕二、依田祐輔（敬称略。五十音順）

寄付（2万円以上）

- 市へ
そうさ舞踊会 様より …76,548円
(一社) 旭匝瑳医師会 様より …AED(自動体外除細動器) 1台
- 社会福祉協議会へ
匝瑳市植木組合 様より …33,620円

3111
問 福祉課社会福祉班 ☎73・0096、野栄総合支所 ☎67・

申請期限は間近
臨時福祉給付金(経済対策分)の申請期限は7月4日(火)です。対象者には、申請書を送付しています。まだ申請していない人は、早め手続きをしてください。

中学生職業体験

学びの場となる職場を募集

市内3中学校では毎年、2年生を対象にした職業体験(社会体験)学習を実施しています。

本学習に協力いただける事業所を随時募集していますので、受け入れ可能な事業所は、下記までご連絡ください。

この取り組みは、中学生が実際に店舗などの事業所で接客などに携わり、作業内容のほか挨拶や礼儀などの指導を受けるもので、未来を担う若者にとって、将来の生き方や職業観を学べるなど、学校の中だけでは学ぶことができない貴重な体験ができる素晴らしい学習の場となっております。平成29年度は293人が参加して、7・8月に3日間の職業体験を行う予定です。



従業員に指導を受け仕事を体験

問 匝瑳市中学生社会体験推進協議会事務局(学校教育課内) ☎73・0094

支援員募集

放課後児童クラブで子どもたちと過ごしませんか?

市内放課後児童クラブで、夏休み中の保育・指導を行う臨時職員(放課後児童支援員、児童支援補助員)を募集します。
勤務期間・時間…7月21日(金)～8月31日(木)の原則週休日を除く平日。8時～18時30分の間で1日5時間程度 応募資格…教員または保育士などの資格所有者、または児童の健全育成に熱意がある人 募集人数…23人程度 賃金…市教育委員会の規程による 申し込み…事前に下記へ連絡の上、6月16日(金)までに①臨時職員登録申請書(市民ふれあいセンター内学校教育課または市ホームページから取得可)、②資格証明書の写し(資格所有者のみ)を提出

問 学校教育課指導班 ☎73-0094

八日市場ドーム
メインアリーナなど
利用休止します

八日市場ドームの耐震改修工事のため、9月30日(土)までメインアリーナ、ジョギングコースおよびフィットネスが利用できません。なお、サブアリーナはこれまで通り利用できます。ご迷惑をお掛けしますが、ご理解とご協力をお願いします。

問 生涯学習課スポーツ振興班 ☎73・0097

各科にクローズアップ!

このコーナーでは、今年度前半の10月号まで全5回にわたり、「糖尿病」をテーマにお送りします。糖尿病のことを知り、日頃の生活習慣や食生活を見直すきっかけとしましょう。

糖尿病、あなたは大丈夫? (1)

千葉県糖尿病療養指導士 土屋由美・土屋宏子

■糖尿病が身近になった?

最近では、「血糖値が高めの方に」という名目で多くの商品が販売され、糖尿病関連のテレビ番組も頻繁に放送されています。なぜ糖尿病がこれほど身近になったのでしょうか。要因としては、私たちの生活が便利になったことで体を動かす機会が減り脂肪がたまりやすい体質となっていることや日本人の食生活の欧米化も影響しているようです。元来、日本人は欧米人に比べて

糖尿病になりやすい遺伝子を多く持っていて、インスリンの分泌機能が低い体質と言われています。

もともと糖尿病になりやすい日本人の素因に加え、食生活の欧米化と食品が簡単に手に入る環境、現代社会で増えがちなストレス、運動不足などから、糖尿病患者とその予備群が増えてきているのです。

■糖尿病の治療

糖尿病は血液中の糖分が多い病気のことです。

信長も? バッハも?

歴史上の人物も 糖尿病!?

戦国武将の織田信長や18世紀ドイツの作曲家・J.S.バッハは、当時の文献に記された症状から、「糖尿病だったのではないか」と言われています。

ちなみに、信長は肥満体型ではなかったようですが、かなりの甘党だったようで、記録によると晩年の信長は喉の渇きと頻尿、糖尿病由来と思われる神経痛に苦しめられていたそうです。

数字で見る「糖尿病」

- ▶ 有病者とその予備群……………約2,050万人※1
- ▶ 年間医療費……………1兆2,196億円※2
- ▶ 年間死亡数……………1万3,327人※3

【出典】 ※1 平成24年「国民・栄養健康調査」(厚生労働省) ※2 平成26年度「国民医療費の概況」(同) ※3 平成27年「人口動態統計」(同)

皆さんは、健康診断で血糖値の数値をチェックされたことがありませんか。測定結果で「要治療」と判断されたにもかかわらず、医療機関を受診していない人や受診しながったも治療を中断してしまう人も多くいるようですが、糖尿病は放置しておくと全身に悪い影響が出てきます。糖尿病の初期段階では自覚症状などがない場合が多く、喉の渇きや頻尿を感じる頃には病気がある程度進行していることが多いようです。糖尿病の治療は患者の状態によって異なりますが、早期では食事や運動療法で血糖の

コントロールができます。歳を重ねるにつれて改善が難しくなり、内服薬、さらにはインスリン注射による治療が必要となります。予防や早期発見のため、日頃から適度な運動を心掛け、健康診断などで正常な血糖値などを把握しておきましょう。

糖尿病教室を開催
糖尿病とはどのような病気か、糖尿病専門医が分かりやすくお話をします(予約不要、参加無料)。
日時: 6月23日(金) 13時30分~14時
場所: 市民病院玄関ホール
内容: 「糖尿病について知ろう」をテーマに、内科・馬場雄介医師が解説
※今後、9月、12月、3月にそれぞれ「糖尿病の検査結果の見方」「運動療法」「食事療法」をテーマに教室を開催します。

【用語の説明】
○血糖値 血液中のブドウ糖の値。空腹時の値が70~110mg/dlが正常値とされる。
○インスリン 食事後、一時的に上がる血糖値を唯一下げることができるホルモン。

外来からのお知らせ

診察をスムーズに進めるために

市民病院は診療科によって診療日や受付時間が異なります。初めて受診をする診療科は、あらかじめ問い合わせをしてからが安心です。

受診する人が高齢者の場合は、家族が同伴すると問診がスムーズに行えます。介護保険を利用している人は、受診の前にケアマネジャーに相談することもお勧めします。



また、当院に限らず診療を受ける際は、今飲んでいる薬が分かるものなど、診察に必要な情報が含まれているものを忘れずに持参しましょう。
※休診日・時間外に受診希望の場合は、事前に問い合わせをしてください。

※このページに関する問い合わせは市民病院 ☎72-1525へ

人間ドック受検で早期発見・早期治療を

3割負担で受けられます

市では、働き盛りの人の病
気予防と健康増進のため、検
査費用の3割負担で人間ドッ
クが受けられる短期人間ドッ
ク検診事業（費用助成）を
行っています。

万が一のためにも検査を受
け、早期発見・早期治療を心
掛けましょう。

◆受検できる人

本市の国民健康保険または
後期高齢者医療保険に加入し
ている次の①～⑦の要件を満
たす人です。

なお、今年度中に特定健

診・後期高齢者健診を受ける
人は、この助成を受けること
ができません。

要件：①国民健康保険加入者
の場合、加入期間6月以上
である。②受検時の年齢が30
歳以上である。③保険税(料)
を完納している。④前回の受
検からおおむね1年以上経過
している。⑤平成29年度内に
特定健診(後期高齢者健診)
を受診していない、または、
受診する予定がない。⑥29年
度内に短期人間ドック以外の
人間ドックを受診していない。

⑦市が検査結果を受領し、特
定健診や特定保健指導などへ
利用することに同意する。

◆利用者の負担金額

男性50歳以上：1万4640
円 男性50歳未満・女性：1
万3740円

◆検査医療機関

匝瑳市民病院

◆受検までの流れ

1 助成の申請前に、市民病
院(☎72・1525)へ受
検日を予約してください。

2 受検予定日の2週間前
週の初日までに、被保険者
証と印鑑を持参して、市役
所1階市民課へ申請書を提
出してください。

問 市民課 ☎73・0086

集団検診は8月上旬まで

子宮がん検診を実施

20歳以上の女性を対象に、子宮がんの集団検
診(子宮頸部細胞診検査)を下表の日程で実施
します。

受診票が届いていない人で検診を希望する人
は、下記までお問い合わせください。

なお、個別検診は9月末まで実施しています。

◆子宮がん集団検診の日程

受付時間…【午前】9時20分～11時【午後】13時～14時30分

検診日	場 所	対象地区
6月29日(木)	保健センター	【午前】中央 【午後】匝瑳
7月10日(月)	野栄総合支所	野田
12日(水)		【午前】栄 【午後】共興
30日(日)	保健センター	平日受診できない人
8月1日(火)		【午前】須賀 【午後】平和
		2日(水)
7日(月)		【午前】豊和 【午後】豊栄

※対象地区は目安です。都合の良い日に受診できます。

問 健康管理課 ☎73-1200

国保特定健診と後期高齢者健診

健診が始まりました。個別健診または集団健診の
いずれかの健診方法で受診しましょう。健診内容や
日程は、下記までお問い合わせください。

問 健康管理課 ☎73-1200

平成29年度の介護保険料

決定通知書を送付します

平成29年度の介護保険料額
が決定し、決定通知書を6月
中旬に送付します。

保険料は次の方法により納
期限までに納めてください。
災害や著しい所得の減少など
の理由で期限までに納められ
ない場合は、ご相談ください。

◆保険料の納め方

特別徴収の人：年金支給月に
年金から保険料が差し引かれ
ます。

普通徴収の人：決定通知書に
同封の納付書を使用して、最
寄りの金融機関や郵便局、コ
ンビニで納めてください。

口座振替の人：各納期限日に

指定の口座から保険料が引き
落とされます。

◆新たに65歳になった人は

今年4月2日以降に65歳に
なった人は、年金からはまだ
保険料が差し引かれませんが、
納付書を使用して納付してく
ださい。

◆口座振替をお勧めします

普通徴収で保険料を納めて
いる人は、口座振替の利用が
便利です。申し込みは、口座
のある金融機関または郵便局
に①納付書②通帳③届出印を
持参して手続きしてください。

問 市民課保険料班

☎73・0086

“こころの健康”を考える

心の悩みなど、専門の相
談員や実際に病気を克服さ
れた人(ピアサポーター)
を交えて話し合ってみませ
んか。

◆期日/場所

6月13日(火)、7月11
日(火) / 八日市場公民館

◆内容

第2講座
1 こころの健康のつどい

6月は「うつ病って何
だろう?」、7月は「地域

で暮らしたい」をテーマに、
ピアサポーターや精神保健
福祉士と理解を深めます。
時間：10時～12時

2 こころのしゃべり場

精神科に通院している人
や社会に出にくい人の情報
交換会です。
時間：13時30分～15時30分

問 1については福祉課障

害福祉班 ☎73・0096、
2については聖マリアレ

トホーム ☎74・3457

口の健康を見直そう

毎年、6月4日から10日までの1週間は「歯と口の健康週間」です。今年の標語は、「『おいしい』と『元氣』を支える丈夫な歯」です。

虫歯や歯周病は、放ってお



健康な歯は元気な生活の源
(平成28年度よい歯のコンクール審査会の様子)

くと歯を失う原因となり、また、全身に悪影響も及ぼします。

生涯を通していきいきと生活するためにも、この機会に口の健康を見直しましょう。

虫歯・歯周病を予防するポイント

- 食後の歯磨き
 - 糸ようじや歯間ブラシなどの清掃補助器具の活用
 - よくかんで食べる
 - 歯科医院での定期健診
- 問健康管理課 ☎73・1200

医療機関へ予約の上、受診を

後期高齢者向け歯科健診

前年度中に75歳になった人を対象とした歯科口腔健診を実施しています。この健診では、虫歯、歯肉の炎症、かみ合わせなどの診査が自己負担なしで受けられます。

対象者には、5月中に市から緑色の案内通知を送付しました。希望者は期間内に実施医療機関へ予約し、通知書(兼受診票)を持って当日受

診してください。

対象：後期高齢者医療制度に加入している昭和16年4月2日～17年4月1日生まれの人(長期入院患者、施設入所者は対象外) **期間**：10月31日(火)まで **費用**：無料 ※診査後の治療に要する費用は含まれません。

問市民課保険料班

☎73・0086

加集 はなまる 参募 ダイニング

生活習慣病の予防に向けて

栄養バランスの良い食事を取ることは、健康維持、生活習慣病の予防や改善に役立ちます。

料理教室を通じて、食生活の改善方法を学びましょう。

日時とテーマ

- ①7月14日(金)・「減塩できていますか？」
 - ②8月30日(水)・「かたよって食べていませんか？」
 - ③10月31日(火)・「食物せんい足りていますか？」
 - ④11月28日(火)・「咀嚼力アップ！」
- ※時間はいずれも9時30分～13時で、1回のみの参加も可能です。

場所・対象・定員など

場所：①②は生涯学習センター1、③④は八日市場公民館
対象：市内在住者 **定員**：各回20人(申し込み順) **参加費**：1回200円 **持ち物**：筆記用具、エプロン、三角巾、ふきん

申問健康管理課

☎73・1200

給食センターからこんにちは No.48

ピーナッツ和え



材料(4人分)

ハウレンソウ100g モヤシ60g ニンジン40g 赤ピーマン12g A(砂糖大さじ1弱 しょうゆ大さじ1/2 ピーナッツ粉末20g)
※「ピーナッツ粉末」は、ピーナッツをすりつぶしたものです。

いつものあえ物に一工夫。ピーナッツの甘みと香りがアクセントになります。彩りも鮮やかで目でも楽しめます。匝瑳市の学校給食では、市内産の美味しいピーナッツを使用しています。

作り方

- ①ニンジン、赤ピーマンは拍子切り、赤ピーマンは薄めに切る。
- ②モヤシ、ニンジン、赤ピーマンをゆでたら、冷水で冷やして絞る。
- ③ハウレンソウをゆで、冷水で冷やして絞った後3cm幅に切る。
- ④②、③とAを混ぜて完成。

ヘルシーな学校給食を ご家庭で再現してみませんか

栄養価(1人分)

エネルギー50kcal たんぱく質2.4g
脂質2.6g カルシウム18mg 食塩相当量0.3g

給食献立(4月24日(月)中学校)



麦ごはん 米粉マカロニ揚げ 豚丼の具 ピーナッツ和え かみかみ煮干し牛乳

問学校給食センター ☎70-2210

市政の窓



No.77

熱戦に熱中

匝瑳市を象徴する新緑の5月は各種団体の総会月でもあります。私の手帳には60にも上る総会やイベントがメモられております。

5月20日(土)は、午後6時の総会も終わり、夕方から夜にかけて大好きなスポーツ番組が続きテレビ観戦いたしました。以前私は「巨人・大鵬・卵焼きの時代に育った」とこのコラムに書きましたが、現況は「巨人・稀勢の里・初ガッオ」の思いです。その巨人は残念ながら逆転負け。負傷を押して出場する横綱・稀勢の里は、はらはらどきどきの粘り勝ちで安堵し、夜はカッオを着てお酒片手に、ボクシン

グで五輪金メダリストの村田選手の世界タイトル戦を応援。ダウンも奪い圧倒的優勢の下での勝利と思いきやまさかまさかの判定負け。観戦していた全ての人も信じ難い判定だったと思えます。納得いかず感情が高まり「プロボクシングはスポーツではない!!」3人の審判員のうち2人を味方にする見世物競技だ。このような試合判定が続けばプロボクシングファンは無くなるだろう」との思いで、なかなか寝付けない夜になってしまいました。

う素晴らしい戦いぶりを拝見し感無量。さらにはラッキーな場面に立ち会うことができました。グラウンドゴルフの眼前でのホールインワン、サッカー決勝戦では決勝点となる匝瑳市の見事なフリーキックのゴール。軟式野球では優勝の瞬間を見届けることができました。各種目に参加された本市代表選手の健闘をたたえるところに、優勝された弓道・軟式野球・サッカー・女子バスケットボールの選手・関係者に賛辞を送ります。来年は匝瑳市が会場となります。選手の皆様はさらに鍛錬され、他市の選手を心よりお迎えし、関係者一同心を一つにして大会成功に向け頑張りましょう。

匝瑳市長 太田安規

図書館だより



休館日…1日(木)・毎週月曜日

★パスワードを登録しませんか

パスワード登録をすると、インターネット経由で図書館にある資料の予約・取り消し、利用状況確認・貸出期間の延長手続きなどのサービスが利用できます。

希望する人は、登録者本人が、図書館カードと身分証明書(免許証、健康保険証、学生証など)を八日市場図書館カウンターへ持参して手続きをしてください(受付時間は17時まで。中学生以上が登録可能)。詳しくは図書館ホームページをご覧ください。

★資料の予約、リクエストができます

図書館カードを持っている人は、資料の予約ができます(10冊まで)。

また、当館に所蔵のない資料については、3冊までリクエストができます。リクエストのあった資料は、購入または他の図書館からの借り受けとなりますが、要望に応えられない場合もあります。

★おはなし会

八日市場図書館ではボランティアによる絵本などの読み聞かせを行っています。大人も参加できますので、お子さんと一緒に楽しみましょう。

日時…毎週土曜日14時～約30分間

☎八日市場図書館 ☎73-3746(17時まで)

文芸コーナー

短歌

老いきたるわれは心に誓いたり一笑一若一怒一老

若潮町

伊藤登美枝

苦勞してたてたる家も傷みきていとしくありて一人守らん

平木

大木ヨシ子

所在なく電車を待てば言かけて隣る女性は飴もくれたり

飯倉台

多田田佐智子

そよ風に満天星の白き花ふわふわと揺れ風にたわむる

椿

日色 和江

外界は花見の便りとはなやぐに点滴棒頼りに病室歩む

八日市場イ

鈴木 和子

背を丸め八十八の坂道逝く母はふりむきもせず冬の旅路へ

荻野

川口 登喜

たつぷりと水張りし田に鴨の番水面に波紋描きて泳ぐ

高野

鈴木とも子

黒々と雨を吸ひたる畑土に春大根の種をおとせり

川口 城司

推薦

試歩の道ハウス覗けば青あをと苗の育ちて田植待つばかり

栢田

渡辺 重雄

いつとなくわが庭去りし鶴らは宮城岩手を旅しているか

野手

石田 秀子

妹はこんなばあちゃんになるのかなにこにこしている丸顔の人

今泉

小川みさ子

栢田

石田 治

俳句

葉桜や頼杖をつく道祖神

八木 佐久司

推薦

八日市場八 大川 宜子

平木の浅間様

平木を歩く

10年前の平成19年6月号に掲載した野田地区野手の浅間神社にまつわる「浅間様の伝説 夏に降った大雪」をご覧になった人から、匠瑳市内の浅間信仰の問い合わせがありました。

旧八日市場地域でそれに関する神社や石祠（石宮）は、20ほどまつられています。そのうちの1社、平木・平木（平和地区）の浅間神社を紹介します。



平木・平木コミュニティセンター敷地内にある浅間神社

新しい石祠に向かつて右の「浅間宮」は、1828（文政11）年2月に

内新田集落でまつったと刻まれ、元あった場所からここに移されたとされます。

平木区は区域が広く、江戸時代から集落ごとに信仰活動が行われていました。「千葉県宗教法人名簿」に登録される同区の神社は、根根神社と星宮神社の2社のみですが、熊野神社や八坂神社、浅間神社などもまつられています。また、寺院も記録から9か寺あったとされ、寺跡の墓地などにある石造物に「平木内講中」「山里中」「新向原講中」「西原講中」などと見られ、同コミュニティセンター敷地内にまつられる1740（元文5）年3月造立の庚申塔には「平木村平木」と刻まれています。

富士浅間信仰は1750年ごろから江戸で流行し、信者の集まりである「富士講」が広まったとされます。市域で最も古い浅間宮の石祠は、1713（正徳3）年のもので平木にあります。

6月1日の浅間参りは、本格的な夏の到来を告げるものといえるでしょう。

（市文化財審議会委員・依知川雅一）
秘書課広報広聴班
☎73・0080

石仏に苔の花型若葉光
竹の秋古里遠くなるばかり
新緑や父のゆづりの鉄研ぐ
これからは土との暮らし五月かな
夏近し道ゆく人の声かろし
思いある着物を吊るす衣紋竹
たそがれや代田に月と厨の灯

内山 椿 和枝
八日市場口 高安せい子
八日市場八 江波戸知巳
横須賀 岩井 やす
八日市場イ 椎名 晴江
若潮町 光瀬甲江子
若潮町 最上 峻

川口 城司 推薦

葱坊主仇の如く排棄せり
植えし妻逝きしを知らず薔薇咲きぬ
単線の駅舎華やく新人生

栢田 伊藤 定子
栢田 櫻井富美雄
今泉 須貝 玉枝

川 柳

榎本 ひかる 推薦

ゴミ出しの五分空き巢に入られる
遺産分け取っ組み合いも出る喧嘩
退院し呆然となる庭の草
欲深が騙されて知る詐欺手口
延焼は火種一つで失せる町
飛んでった空見上げてる乗り遅れ
声も出ず友の訃報を聞く電話
三文の徳を試しに早寝する

八日市場ホ 菱木 静枝
堀川 勝又 康之
八日市場ホ 大木波津恵
東小笹 江波戸京子
木積 佐久間美智子
横須賀 鈴木 春子
飯塚 鈴木ツネ子
飯高 松野 敏昭

川口 城司 推薦

立ってても海老腰の親は使えねえ
栢田 石田 津

力作 募集

あて先：匠瑳市秘書課広報広聴班
〒2809-2198
匠瑳市八日市場八793番地2
☎73・0080 FAX72・1114

はつらつ

No.127

栄地区 栢田

加瀬 彩夏さん (21歳)



子どもたちに楽しい思い出を

短期大学を卒業後、地元で保育士として働き始め2年目になります。幼いころから「楽しかった思い出があふれる、母園で働きたい」との思いを胸に抱き、やっと夢を叶えることができました。

常に笑顔を忘れず、子どもと目線を合わせて接することを心掛けています。園庭で鬼ごっこや駆けっこなどをしていると、子どもたちがクラスを問わず私のところに集まってきてくれるのが嬉しいですね。でも、子どもによって対応や接し方を変えなければならないところが保育の難しいところ。今関わっている子どもたちに園生活で楽しい思い出を作ってもらうためにも、悩んだときは、先輩に相談したり、保育士仲間と話し合ったりして日々勉強しています。

保育とは、子どもが「思いっきり自分を出せる場所」を作ってあげること。一人ひとりの個性に合った保育をしてくため、心を広く、自分に余裕をもって子どもと接していきたいですね。

私のイッピン

No.26

匝瑳地区大浦
須合 浩美さん (54歳)

まるで第二の子育て “バラ”



バラ園に咲く花を見て心を動かされ、少しずつ育て始めたバラ。この5年間で、家と母校のバラ約600株を育て、水やりや手入れにほぼ一日中時間を費やしています。バラ中心の生活が幸せで、“第二の子育て”のような感覚。手塩にかけ育てた子どもたちをきれいに咲かせたくて、試行錯誤しています。

我が家の箱入り娘(笑)



香取 美柊ちゃん 2歳
平成26年12月8日生まれ(八日市場イ)

アイドル登場
No.230

アイドル募集中! お子さんの写真に、氏名・生年月日・両親氏名・住所・電話番号・コメントを添え、郵送、持参またはメールでご応募ください。

みんなみて!みて!! アートギャラリー



雨の中のお出かけ。傘がお気に入りので、大好きなピンク色にハートマークを描いたんだ。カタツムリが難しかったな。

八日市場保育所
住母家 愛子ちゃん



アジサイの近くでカエルとカタツムリが遊んでいるよ。頑張った作った折り紙の花が、お気に入りなんだ。

豊和保育所
椎名 美音ちゃん



親友を思い浮かべながら、筆を走らせた一枚。全体のバランスも良く、特に「友」の最後の払いが力強く書けました。



椿海小6年
觸澤り なさん

みんなのひろば

Vol.76 飛籠

クラブ・サークル紹介

バスケットボールチーム「飛籠」は、市内のチームでは平均年齢が最も若くて得点能力もあり、個人能力の高いメンバーもそろっています。この強みを生かし攻めていくプレースタイルで、バスケットボール協会の鶴之沢理事は「東部五市体育大会や県民体育大会の本市代表の主力選手がそろう」と評価してくれます。

昨年の県民大会では、初戦で県内4強に挙げられる松戸市代表に勝利。本市が4強チームに勝ったのは約10年ぶりということでしたので、今年も強豪を倒し、一つでも上の順位を目指してチャレンジします。もちろん市の大会も若さあふれるプレーで盛り上げます。(キャプテン・岩崎)



Profile プロフィール

- ①設立 平成20年
- ②年齢層 20歳代
- ③活動日時 毎週火・木・金・日曜日 20時～22時
- ④活動場所 各所(他チームと合同)
- ⑤問い合わせ キャプテン・岩崎光亮 ☎080-1329-2973

“かわいい天使”が訪問

願いを込めた折り鶴を手渡し



キッズナースふれあい看護体験

病院での仕事に興味を持ってもらおうと、子どもを対象とした「キッズナースふれあい看護体験」が5月13日、市民病院で行われました。

参加した子どもたちは、ナース服に着替え、看護師役と患者役を交代しながら車いす・ストレッチャー体験を行い、病院での移動方法を学びました。

また、食事の配膳のお手伝いや、自分たちで作った折り鶴を入院している人たちに手渡し、「早く元気になってね」と励ましていました。

投稿写真館 No.33

「眠らない街」

志賀正義さん(生尾)



撮影場所・東京都港区

「光の洪水が造る夜景は、眠らない時間になる。飽きさせない空間はいつまでも続く」

あなたからの投稿をお待ちしています!

作品に住所、氏名、電話、題名、コメント(50字程度)、撮影日・場所を添えて、郵送、持参またはメールでご応募ください。
《応募できる人》市内在住者で一人1点。
《写真サイズ》プリント版は自由、データは1MB以上。

6月の園庭開放

保育園（所）・幼稚園に入園前のお子さんと保護者が園庭で遊べます。

八日市場保育所 ☎72-0728 毎週水曜日 10時～11時
豊和保育所 ☎74-0344 毎週火曜日 10時～11時
吉田保育所 ☎72-0668 毎週水曜日 10時～11時
豊栄保育所 ☎72-0676 毎週水曜日 10時～11時
椿海保育園 ☎72-2323 14日(水) 10時～11時30分
共興保育園 ☎72-4400 14日(水)、21日(水) 10時～11時30分
須賀保育園 ☎72-2312 1日(木)、22日(木) 9時30分～11時30分 ◆なかよし広場(園児と交流・行事参加) 8日(木) 9時30分～11時30分
平和保育所 ☎73-1544 8日(木)、22日(木) 9時30分～11時
匠達保育園 ☎74-0123 毎週火曜日(13日を除く) 9時30分～11時 ◆ほのほの交流会(園児と交流・行事参加) 13日(火) 9時30分～11時
東保育園 ☎67-5150 毎週水曜日 ※雨天中止 10時～11時 ◆にこにこ交流会(園児と交流・行事参加) 22日(木) 10時～12時
栄保育園 ☎67-2872 毎週木曜日 9時30分～11時
八日市場幼稚園 ☎72-0442 毎週水曜日 10時～11時
のさか幼稚園 ☎67-4633 毎週金曜日 9時30分～11時
あかし幼稚園 ☎73-1515 毎週金曜日 14時～17時 ◆みんなの広場(親子で遊ぼう) 29日(木) 9時30分～11時

5月12日・栄保育園



子育て インフォメーション

健康診査・健康相談

(場所・保健センター)

	種類	期日	受付時間	対象
健診	4か月児	30日(金)	健診通知でお知らせ	平成29年2月生まれ
	1歳6か月児	6日(火)	13時～13時30分	平成27年10月13日～11月30日生まれ
	3歳児一般	20日(火)	13時～13時30分	平成25年12月1日～平成26年1月7日生まれ
	2歳児歯科	21日(水)	9時～9時30分	平成27年1月生まれ
	3歳児歯科	21日(水)	13時～13時30分	平成26年5月11日～6月20日生まれ
相談	すくすく歯っぴい(虫歯予防など)	今月はありません		
	乳幼児健康相談	今月はありません		

- 《こんにちは赤ちゃん訪問》乳児訪問員が、生後2～4か月の乳児がいる家庭を訪問して子育てに関する情報提供や相談を行います。
- 《離乳食教室》5～8か月児向けの離乳食を作り、試食します。今月はありません。次回は7月26日(水)です。
- その他、「発達相談(行動や発達など)」や「ことばの相談(発音など)」も行っています(要予約)。希望する人は下記までお問い合わせください。

問 健康管理課 ☎73-1200

子育ての集い

- つどいの広場(子育て親子の交流・集い)

【たんぼぼ】日・水・金曜日、第1・3土曜日 場所 旧八日市場幼稚園米倉分園

【つくし】日・火・水・木曜日 場所 野栄福祉センター

※時間はともに9時～12時、13時～16時。 問 福祉課子育て支援班 ☎73-0096

- ドリームキッズ(絵本や紙芝居の読み聞かせ)

日 24日(土) 時間 10時30分～ 場所 のさか図書館

問 若林 ☎67-5965

個別予防接種

指定医療機関へ電話予約の上、接種してください。
母子健康手帳、予約票を忘れると予防接種は受けられません。

ヒブワクチン	対象 平成29年4月生まれ(生後2か月～5歳未満)
小児用肺炎球菌ワクチン	対象 平成29年4月生まれ(生後2か月～5歳未満)
4種混合	対象 平成29年3月生まれ(生後3か月～7歳6か月未満)
B型肝炎	対象 平成29年4月生まれ(1歳の前日まで)
B C G	対象 平成29年1月生まれ(1歳の前日まで)
麻疹風しん混合(MR)第1期	対象 平成28年6月生まれ(1歳の誕生日～2歳の前日)
〃 第2期	対象 平成23年4月2日～24年4月1日生まれ(年長児)
水痘(みずぼうそう)ワクチン	対象 平成28年6月生まれ(1歳の誕生日～3歳の前日)
日本脳炎 第1期	対象 平成26年6月生まれ(3歳～7歳6か月未満)
〃 第2期	対象 9歳～13歳未満

※対象者へは、接種月の前月下旬に通知しています。
※麻疹風しんは初夏に流行します。早めに接種しましょう。

問 健康管理課 ☎73-1200

参加者
募集

わんぱくクッキング

下表の日程で、親子の料理教室を行います。
対象…2歳以上の幼児と親 定員…各コース15組 費用…各回1人に付き100円(材料費)

◆教室の日程など

コース	期日	メインメニュー
A	7月27日(木)	太巻き寿司
	8月18日(金)	手作りピザ
	9月10日(日)	お楽しみ献立
B	12月22日(金)	デコレーション寿司
	1月23日(火)	手作り中華まん
	2月27日(火)	お楽しみ献立

※いずれも時間は9時20分～13時で、場所は生涯学習センターです。

※申し込みはA・Bどちらかのコースを選んでください。メニューは変更になることがあります。

問 健康管理課 ☎73-1200



6月の休日当番医 (診療時間: 8時30分~17時)

期 日	内 科	外 科
4日(日)	佐藤クリニック(八日市場イ) ☎73-5567	匠瑳市民病院(八日市場イ) ☎72-1525
11日(日)	東陽病院(横芝光町宮川) ☎84-1335	東陽病院(横芝光町宮川) ☎84-1335
18日(日)	かわて医院(横須賀) ☎72-3000	匠瑳市民病院(八日市場イ) ☎72-1525
25日(日)	九十九里ホーム病院(飯倉) ☎72-1131	九十九里ホーム病院(飯倉) ☎72-1131

都合により、当番医が変更になる場合がありますので、確認する場合は消防組合☎72-0119にお問い合わせください。問健康管理課☎73-1200

こども急病電話相談

8 0 0 0

ダイヤル回線、光電話・IP電話は、
☎043-242-9939

子どもの急な病気などに、看護師・小児科医が電話で相談に応じます。
日時…毎日 19時~翌6時



6月の無料相談

お気軽にご相談ください

日常生活でのさまざまな困りごとや心配ごとなどに、各機関が行う相談事業を紹介します。1人で悩まず、まずはご相談ください。

相 談 名	内 容	日 時	場 所	予 約・問 い 合 わ せ
日曜納税窓口・納税相談	市税などの納付・相談	4・11・18・25日 9時~12時	市役所税務課	同左☎73-0087
税の無料相談(要予約)	税全般に関する相談	13日 10時~16時	銚子商工会館	県税理士会銚子支部 ☎22-3901(平日午後)
法律相談(要予約)	法律全般に関する相談	5・19日 13時~	野栄福祉センター	社会福祉協議会 ☎67-5200
司法書士による電話相談	登記・法律・債務など	毎週月・水 14時~17時	電話のみ ☎0120-971-438	千葉司法書士会 ☎043-246-2666
		毎週土 10時~12時、13時~15時		
千葉司法書士会無料相談	登記・法律・債務など	10日 13時~17時 ※8日までに要予約	旭市民会館	司法書士飯嶋事務所 ☎25-0567
行政書士会無料相談	相続・遺言・許認可など	18日 13時30分~16時	市民ふれあいセンター	梶山☎72-1639
人権・行政合同相談	人権に関わる悩み、行政に関する相談など	1日 10時~15時	市民ふれあいセンター	秘書課☎73-0080
		20日 13時~15時	野栄総合支所	
常駐人権相談	人権に関わる悩みなど	毎週水 9時~16時	法務局匠瑳支局	同左☎72-0334
福祉電話相談	福祉全般に関する相談	24時間 365日 ※訪問相談有り。 夜間は電話転送で対応。	電話のみ☎60-2578	海匠ネットワーク
身障者更生相談(要予約)	補装具に関する相談	8日 10時~12時	九十九里ホーム病院	福祉課☎73-0096
精神保健福祉相談(要予約)	心の健康、精神疾患	27日 13時30分~15時	八日市場地域保健センター	同左☎72-1281
	アルコール依存専門相談	5日 13時30分~15時	旭市保健センター	海匠健康福祉センター ☎22-0206
DV被害相談	配偶者などからの暴力に関する相談	月~金 9時~17時 毎日 24時間 ※女性のみ	海匠健康福祉センター 電話のみ☎043-206-8002	同左☎22-3101(電話受付) 千葉県女性サポートセンター
家庭児童相談	不登校・児童虐待など	月~金 9時~16時	市役所福祉課	同左☎73-0096
子育て電話相談	子育ての悩みなど	月・水・金 9時~16時	電話のみ☎80-9560	生涯学習室
消費生活相談	契約時のトラブル・多重債務など	月・火・木・金 9時~12時、13時~16時	市役所産業振興課	消費生活センター ☎74-7007
クレジット・サラ金相談(要予約)	借金問題など	毎週月 13時~16時 ※初回のみ無料(30分)	裁判所内 弁護士会館 (八日市場イ2755番地)	八日市場法律相談センター☎72-0271
地域若者サポートステーション	若者無業者の自立支援	27日 10時~17時	市民ふれあいセンター	ワーカーズコープ ☎0476-24-7880
交通事故相談(要予約)	示談交渉や損害賠償など	2日 10時~15時	市民ふれあいセンター	環境生活課☎73-0088

※市外局番の無いものは「0479」です。

さんさんフェスタ 2017 (県民の日海匠地域行事)

日時…6月10日(土) 10時～14時 ※
荒天中止 場所…旭文化の杜公園(旭
市) 内容…「やってみよう! 地域の
『おしごと!』」をテーマに、車両乗車
や制服着用などの体験を通じて、子ど
もたちにさまざまな職業を紹介。匠瑛
市・銚子市・旭市のご当地キャラクター
が集合するショーや特産品の販売

問海匠地域振興事務所 ☎62-0261

和希楽会全体集会

日時…6月18日(日) 10時～12時 場
所…香取市高萩福祉センター 内容…
①香取海匠地域の障がい者団体・サー
クルの紹介②車椅子バスケットボール
チームの講演・実技など 参加費…無料
主催…香取海匠地域リハビリテー
ション広域支援センター

問九十九里ホーム病院作業療法士・木
内 ☎72-1131

第15回写遊写真展

期間…6月27日(火)～7月2日(日)
時間…9時～17時(27日は12時から、
2日は14時まで) 場所…八日市場公
民館市民ギャラリー 入場料…無料

問同会・江波戸 ☎73-6120

赤十字防災ボランティア説明会

日時…7月15日(土) 10時～17時(9時
30分受け付け) 場所…市民ふれあい
センター2階視聴覚室 内容…①災害
についての知識と災害時の赤十字防災
ボランティアの活動②災害非常食の試
食③救急法基礎講習(AEDを使った
心肺蘇生法講習など) 参加費…無料
(③の受講には別途教材費) 申し込み
…同月13日(木)までに下記まで(当日
会場での直接申し込み可)

問問福祉課社会福祉班 ☎73-0096

学校公開

◆八日市場第二中学校

日時…6月13日(火) 9時30分～12時
20分、14日(水) 11時30分～15時10分
お願い…①体育館駐車場を利用してく
ださい。②スリッパ持参の上、受け付
けをしてください。 ※問い合わせは
同校教頭・宇野(☎72-1375)まで。

◆八日市場特別支援学校

日時…6月14日(水)・16日(金) 9時
15分～11時45分(14日は企業や福祉関
係者向け、16日は一般や学校関係者向
け) ※5日(月)までに、氏名・所属
などを電話かファクスで、同校教頭・
榊原(☎72-2777、FAX73-6008)ま
で申し込んでください。

◆飯高特別支援学校

日時…6月23日(金) 9時30分～11時
30分 ※12日(月)までに、氏名・所
属などを電話かファクスで、同校教頭・
渡邊(☎70-5001、FAX70-5123)ま
で申し込んでください。

募集

統計調査員

要件…原則20歳以上で、秘密の保護に
関し信頼のおける人、選挙関係者およ
び警察・税務事務に直接関係のない人、
暴力団員その他の反社会勢力に該当し
ない人 業務内容…打ち合わせ会への
出席、調査票の配布・回収および整理・
提出(調査範囲は調査員の居住地区ま
たは近隣地区) 身分など…調査期間
中は非常勤の公務員。活動の対価とし
て国の算定基準(調査件数など)によ
る報酬あり 平成29年度の調査…就
業構造基本調査(基準日は10月1日)、
住宅・土地統計調査単位区設定(基準
日は30年2月1日)

問企画課企画調整班 ☎73-0081

八日市場特別支援学校 ボランティア会員

活動日…①6月24日(土) ②8月26日
(土) ③11月11日(土) ※1回のみ
の参加可 対象…高校生以上で、知的障
がいのある児童・生徒に関わるボラン
ティア活動に関心のある人 内容…同
校在学生の親子余暇活動や文化祭など
での支援 申し込み…各活動日の2週
間前(③は9月末)までに下記まで

問問同校 ☎72-2777

税と保険料

6月30日(金)は
市県民税 第1期
国民健康保険税 第1期
介護保険料 第1期の
納付期限(口座振替日)です。

週末は何かがある! ふれあいパーク情報

父の日プレゼント

6月18日(日)・父の日は、店内で
1,000円以上お買い上げのお父さま
にプレゼントがあります(先着300人。
時間は9時から)。

農業体験の参加者募集

季節の野菜の植え付け、手入れ、収
穫を体験できます。昼食は地元食材を
使った料理でおもてなしをします。
実施スケジュール…3回(6月、7
月、10月予定) 参加費…1区画に付
き3,000円(全3回分。1人2区画まで。
全20区画) 申し込み…下記まで直接、
または電話、ファクス(70-5181)で
申し込み
問ふれあいパーク八日市場 ☎70-5080

 ニコニコレンタカー 八日市場飯倉店

レンタカー革命 12時間乗り放題

ヴィッツクラス レギュラー料金 2525円

レンタカー営業時間 7:00～19:00
フリーダイヤル ☎0120-32-2525
携帯電話からは ☎0570-04-2525

及川石油株式会社 匠瑛市飯倉53-1

1号広告

介護タクシー ひかり

安心 安全 介護タクシーひかりは
あなたの外出をサポートいたします!!

リクライニング お1名様でももちろん車椅子1台、
車椅子対応車輛 付添いの方2名様までご利用できます。
ご予約・お問合せはコチラ! 介護福祉士がご相談に伺います。

☎0479-84-1914 お気軽にご連絡ください!

〒289-1721 横芝光町谷中1778 (関自旅二第799号)

1号広告

スマホで広報紙が読めます。



情報

Information

À la carte

アラカルト

問=問い合わせ先 申=申し込み先

道路上の樹木などの伐採

私有地からの樹木や竹の張り出しなどで通行の妨げになっている道路や歩道が見受けられますので、伐採などにご協力ください。

道路への樹木や竹の張り出しなどが原因で通行車両や歩行者に事故などが発生した場合、土地の所有者や使用者が責任を問われる場合があります。

問市道については建設課管理用地班 ☎73-0092、国道・県道については海匠土木事務所管理課 ☎72-1101

お得な共通商品券を販売

市内約280の加盟店で現金と同様に使用できる「匠瑛共通商品券」を、お得な内容で販売します。

日時…6月11日(日)9時～ ※完売次第終了 場所…匠瑛市商工会館および野栄総合支所 内容…1セット11,000円分の商品券を10,000円で販売。販売数は1,300セットで、1人3セットまで購入可

問匠瑛市商工会 ☎72-2528

過激派アジト発見にご協力を

過激派は、善良な市民を装ってアパートやマンションなどを借り上げてアジトとして潜伏し、指名手配犯人をかくまったり、爆弾などの危険なものを製造したりしています。

少しでも「変だな」「おかしいな」と思ったら、最寄りの駐在所または警察署へ連絡してください。

問匠瑛警察署 ☎72-0110

有害鳥獣駆除を実施

農作物被害の防止に、10月末まで市内で有害鳥獣駆除を実施しています。

6月の一斉駆除日は18日(日)です(時間は日の出～日没)。駆除の際は、腕章を付けた匠瑛猟友会員が、人や家屋などに万全の注意を払い実施します。

問産業振興課農政班 ☎73-0089

文化振興活動に助成金

公益財団法人土屋文化財団では、県内で医学、文化、スポーツ活動を行う団体や個人に、助成金(1件当たり100万円以内)を支給します。

申請期間は8月1日(火)までです。詳しくはお問い合わせください。

問同財団 ☎047-364-3689

甲種防火管理新規講習

期日…8月24日(木)・25日(金) ※2日間講習 場所…いいおかユートピアセンター(旭市) 申し込み…7月24日(月)・25日(火)の間に、所定の申込用紙(日本防火・防災協会ホームページからダウンロードするか消防署に備え付け)を利用

問匠瑛市横芝光町消防組合消防本部予防課 ☎72-1916

狩猟免許試験、狩猟免許更新の適性試験・講習

《狩猟免許試験》期日…6月24日(土)～平成30年2月4日(日)の間で全8回 場所…県射撃場ほか

《狩猟免許更新の適性試験・講習》期日…7月7日(金) ※海匠地域対象 場所…県立東部図書館(旭市) ※受付期間などは試験日ごとに設定。詳細は県ホームページで確認、または下記までお問い合わせください。

問海匠地域振興事務所地域環境保全課 ☎64-2825

介護支援専門員実務研修受講試験

期日…10月8日(日) 申し込み…6月30日(金)までに、申込書を県社会福祉協議会事務局へ簡易書留で郵送(消印有効) ※申込書は、市役所1階高齢者支援課、市社会福祉協議会事務局などで配布しています。

問県社会福祉協議会 ☎043-204-1610

労災防止「全国安全週間」

産業界での自主的な労働災害防止活動を推進し、広く一般の安全意識の高揚と安全活動の定着を図るため、毎年7月1日～7日の間は「全国安全週間」として取り組まれています。

「組織で進める安全管理 みんなで取り組む安全活動 未来へつなげよう安全文化」をスローガンに、労働災害の減少を図りましょう。

問銚子労働基準監督署 ☎0479-22-8100

催し

九十九里ホームいきいきシニア講座

日時…6月10日(土)13時30分～ 場所…特別養護老人ホーム松丘園 内容…【テーマ】楽しく食べて健康に!!～健康長寿ではつらつと～【講師】キューピー株式会社CSR部・飛田昌男氏 定員…60人(申し込み順)

申問九十九里ホーム在宅介護支援センター ☎73-2115

学校教科書の一般展示

期間…6月16日(金)～7月1日(土) 場所…八日市場図書館(月曜日休館) 内容…海匠地区の小・中学校で使用される教科書や一般図書の展示

問北総教育事務所海匠分室 ☎62-2554

新聞未購読世帯へは広報を送付します。送付希望は市役所秘書課(☎73-0080)までご連絡ください。

自動ドアも検診が必要です!

ドアに挟まれそうになった?
タッチ式に変えたい?

全メーカー・扉・鍵
サッシ等対応します

変な音がする?
検知器の反応が悪い?

自動ドア施工1級
技能士が伺います

建設業千葉県知事
許可(般-25)第48918号

☎0479(72)5551

株式会社 東総オートドア 匠瑛市長谷3600

1号広告



割烹 三二会席 やってます

気軽に楽しんで頂けるようミニで御用意いたしました。
2名様より・1日10食限定・3000円+税

八日市場ホ505・126号バイパス沿い
電 0479-72-0061
営業時間 AM11:00~2:00 PM17:00~20:00

1号広告



広報そうさ 編集・発行 匝瑳市秘書課

日	曜日	行	事
1	木		
2	金	市議会6月定例会(～20日を予定) ※日程や傍聴手続きは議会事務局☎73-0099まで	
3	土		
4	日		
5	月		
6	火		
7	水		
8	木		
9	金		
10	土	いきいきシニア講座	P23
11	日		
12	月		
13	火	こころの健康のつどい 八日市場第二中学校 学校公開(14日)	P14 P22
14	水	八日市場特別支援学校 学校公開(16日)	P22
15	木		
16	金	学校教科書の一般展示(～7月1日)	P23

18日 匝瑳の里 父の日イベント

そうさ観光物産センター匝瑳の里では、18日・父の日に「お父さんと一緒に楽しもう」をテーマに催しを実施します。
また、店内の対象商品を特別価格で販売する「八日市」も開催します。



父の日は日頃の疲れを癒してみたいか

時間…10時～15時 イベント内容…懐かしの駄菓子やひもくじが登場「お父さんとゲーム大会」、好きなお父さんへ「お父さん似顔絵展示」、健康が第一「お父さんヘルスチェック」
☎匝瑳の里☎85-5015

編集後記

▽職場では5月からクールビズが始まった。とはいえ、肌寒く感じる日もあり、衣替えを一度はしました。その上着を引っ張り出し、それを着用しての編集作業。そうかと思えば、6月号の編集が大詰めを迎えるころ、スニーカールビズが恋しくなるような日が数日。そんな陽気のせいなのか、喉の調子が今一つ。▽今月4日には市の消防操法大会が開催される。当日はカメラを手に撮影だ。体調を整えよう。願わくは、今年は雨が降らないように。(越川)

4日 第11回匝瑳市消防操法大会



消防団員が日ごろ磨いた消防操法技術を競います。規律正しい動作と気迫あふれる演技をご覧ください。
時間…8時開会(8時30分頃から順次実演開始) ※雨天実施 場所…市役所南側駐車場 実施種別…ポンプ車操法、小型ポンプ操法 出場部…全26か部(ポンプ車操法・10か部、小型ポンプ操法・16か部) ※各種別上位2チームは、海匠大会(6月25日に銚子市で開催)へ出場します。

海匠大会(写真は昨年度出場時の中央分団第4部)



《出場部紹介(出場順)》

ポンプ車操法…中央6、栄3、中央2、中央3、栄4、野田5、野田2、中央1、中央4、栄5
小型ポンプ操法…椿海1、匝瑳3、飯高1、匝瑳1、須賀1、栄2、豊和3、野田3、平和2、豊栄2、野田4、中央5、吉田2、椿海2、共興2、平和4
(例)中央6=中央分団第6部

▲昨年度、小型ポンプ操法の部で優勝した中央分団第5部

日	曜日	行	事
17	土		
18	日	ふれあいパーク 父の日プレゼント 有害鳥獣一斉駆除日	P22 P23
19	月		
20	火		
21	水		
22	木		
23	金	市民病院 糖尿病教室 飯高特別支援学校 学校公開	P13 P22
24	土		
25	日		
26	月		
27	火	写遊写真展(～7月2日)	P22
28	水		
29	木		
30	金		

そうさ! この街が好きだから!
～不動産のことでお困りになる前にご相談下さい～
「秘密厳守・迅速対応・ご相談は基本無料です。」
お客様でご愛顧賜り33周年!千葉県知事(8)第9059号(みつなりふどうさん)の国連いいおたしさんの隣
三成不動産株式会社
匝瑳市八日市場イ26番地1
電話: 0479-79-2233
ホームページは「三成不動産」で検索!
◎家族5人で営業しているアットホームな会社です。怖くないのでお気軽にご相談下さい。

1号広告

ガス 水もれ 設備 キッチン 浴室 トイレ
灯油 つまり 工事 リフォーム リフォーム リフォーム
八咫・旭市・山武郡市 水道局指定工事店
あなたのライフラインを守る。
松伊 八日市場田町
0479-72-0147
(株)松伊燃料店

1号広告

○人口と世帯 (4月末現在、カッコ内は前月比) 人口37,463人(-61) 男18,528人(-31人) 女18,935人(-30人) 世帯数14,473戸(5)
○4月分の異動 転入82人 転出107人 出生10人 死亡43人
○市内交通事故 (4月分、カッコ内は平成29年累計) 件数9件(38) 死者0人(0) 負傷者8人(40)

ホームページ: <http://www.city.sosa.lg.jp/>
広報そうさは、読みやす、分かりやすいデザインで「UD(ユニバーサルデザイン)」を使用しています。