

1月 とうさ

主な記事

- 平成29年市長年頭所感……………②
- 民生委員・児童委員の紹介……………④
- 確定申告が始まります……………⑥



謹賀新年



師走の東総路を熱走

思い込め **タスキ** つなぐ

市役所を発着とするコースで12月4日に開催された東総毎日駅伝大会。高校、中学校、青年、女子の各部に参加した103チームの選手たちは、汗の染みこんだタスキに思いを込め、沿道からの声援を受けて“東総路”を駆け抜けました（結果上位は11ページで紹介しています）。



スマホアプリで
広報そうさを配信中



新生匝瑳のふるさとづくり 次のステージに向け 大きく飛躍



明けましておめでとうございます。
市民の皆様におかれましては、新春を健やかに迎えのことと心よりお慶び申し上げます。

昨年を振り返って

昨年を顧みますと、匝瑳市が誕生して10周年を迎えた節目の年でありました。

教育施設の耐震化を図るため進めております学校教育施設耐震改築事業では、防災機能を備えた野田、栄両小学校の屋内運動場が2月に完成し、本年2月に完成予定の吉田小学校屋内運動場の整備をもって全ての小・中学校の耐震化が終了いたします。

3月には、市役所北側に整備を進めておりました「そうさ記念公園」が、4月には、JR八日市場駅前のJ-T跡地に本市の観光拠点となる「そうさ観光物産センター」の「里」が、それぞれオープンいたしました。11月には、共興地区長谷地先に市内2基

目となる津波避難タワーが完成しました。本年は、栄地区に3基目の津波避難タワーを建設する予定であり、地域の安心・安全のための環境整備を一步一歩着実に進めることができたと考えています。

また、市制施行10周年の節目を祝う記念式典を、3月に八日市場ドームで挙行いたしました。10月には、本市では62年振りの相撲巡業となる「大相撲秋巡業匝瑳場所」を開催することができ、賑々しく記念事業を締めくくることができました。

多くの皆様から温かいご理解とご支援を賜りましたことに対しまして、厚く御礼申し上げます。

この他、3月には、本市の将来都市像である「海・みどり・ひとがはぐくむ活力あるまち匝瑳市」の実現に向け、まちづくりの方向性を示す「匝瑳市総合計画後期基本計画」および、喫緊の課題であります人口減少の抑制や地域の活性化を図るため、「匝

匝瑳市長 太田安規



昨年3月26日に挙行された「匝瑳市制施行10周年記念式典」。市内外から約600人が列席した

「匝瑳市まち・ひと・しごと創生総合戦略」を市民アンケートなどを通じて市民の皆様から多くの意見などをいただき、策定いたしました。これらの計画に基づき、それぞれの地域において、住みよい環境を確保し、将来にわたって持続可能な活力あるまちづくりを目指し、新たなスタートを切った年でもありました。

新たな飛躍に向け

本年も、若者の就労や結婚、子育て、教育支援策に取り組み、若者の移住・定住の促進を図り、多くの方に匝瑳市に住んでいただけるよう、住宅取得への補助や空き家バンクの登録物件を充実させるとともに、移住希望者に対する情報発信や相談体制の整備を推進してまいります。

子育て・教育環境の向上では、地域全体で子育てに関する輪を広げ、子育て世代のコミュニケーションの機会を増やし、いじめ問題など子育てについての不安を和らげるよう努め、若者の雇用対策の面でも、旧匝瑳小学校や旧学校給食センターの跡地利活用なども含め、市外からの企業誘致などの体制も整えて、雇用創出に努めます。

また、介護環境を充実させ、健康でアクティブな高齢者の移住を受け入れる体制を整備します。

さらに、市民活動団体や企業などと行政が連携・協働して地域振興へ取り組めるよ

う、市民提案型事業に対する助成制度などを整備してまいります。

なお、施設の老朽化が進む匝瑳市民病院につきましましては、現在、新改革プラン及び建替整備検討委員会において、将来の方向性や施設の建て替えについて、ご検討をいただいているところであり、本年はその答申が出されますので、その

検討結果を踏まえ、今後の施設の建て替えおよび経営改善にしっかりと取り組む所存です。

そして、10年が経過した匝瑳市が、新たなステージに向けて大きく飛躍できますよう「新生匝瑳のふるさとづくり」に、市民の皆様や各種団体などと行政が一体となって全力で取り組んでまいりたいと考えておりますので、皆様のご支援とご協力を賜りますようお願い申し上げます。

結びに、新年が皆様にとりまして、笑顔が輝く、希望に満ちた一年になりますよう心からお祈り申し上げ、新年のごあいさつとさせていただきます。



市制施行10周年記念行事を締めくくった「大相撲秋巡業匝瑳場所」。会場は約2700人の相撲ファンで埋め尽くされた

新しい 民生委員・児童委員 を紹介 主任児童委員

平成28年12月に新しい民生委員・児童委員および主任児童委員が、国および県から委嘱されました。

下表の委員の皆さんが、地域の「身近な相談役」として福祉・児童支援の活動に取り組みます（敬称略。任期は平成31年11月30日まで）。



12月1日に行われた委嘱状交付式

▼民生委員・児童委員（区域別・計74人）

地区	担当区域	氏名	電話番号
中央	箆部田東	宮内典子	71-4170
	箆部田西	加瀬貞明	72-2743
	富谷	山下晃史	73-4469
	下富谷	加瀬修一	72-2240
	万町	住母家光夫	73-0187
	東本町、西本町、福富町、横町	平野勝夫	73-1578
	若潮町、福岡台	伊藤七郎	73-2939
	田町（福岡台を除く）	椎名文生	73-0175
	下出羽	中川年子	73-3729
	仲町、上出羽	鷲塚敏雄	72-0404
	砂原	明石 等	72-2966
	米倉（新町を除く）	山中政代	73-4433
	米倉新町	伊藤伸子	72-2154
須賀	横須賀	塚本晴夫	73-5361
	在久内、荒子、道ノ口、高高野	大木隆行	72-1880
	林崎、八市、宿、蒲田	鈴木 勇	79-0175
	蕪里	平野政雄	72-3517
豊栄	高野	大木康史	72-3906
	亀崎、新、久方、飯倉団地	江波戸好文	72-0086
	貝塚、台谷、雇用促進住宅	布施勝敏	73-4364
	飯倉台（1丁目・4丁目）、中貫、池端、西ノ内	富永ユキエ	73-2030
	木積、青葉谷、田久保、富岡、牛岡	行木裕二	73-1625
匝瑳	飯倉新田、時曾根、下ノ谷、駅通り	神子美雄	73-4167
	飯倉台（2丁目・3丁目・5丁目・6丁目）	増田利夫	73-5479
	山桑、宮和田	小林正幸	74-0711
	長岡、堀之内	椎名 壽	74-0730
吉田	松山、中台	石崎常雄	73-7669
	生尾、宮本	高司金行	79-0072
	入山崎、南山崎、八辺、南神崎	依知川雅一	73-3824
平和	江川、蒲野、住方、谷	飯田行雄	73-4096
	新町、栄、城、新田	萩原謙一	73-4112
	1区（安巻・川向・萩曾根）、6区（荻野）	宇井昭夫	72-3425
	2区（原・大街道・古屋・蓮沼・荒向・初内）	磯部 豊	73-2239
	3区（仲才・御門・山里・藤四郎野）	石橋和雄	72-0290
	4区（東谷）	金杉一雄	72-3832
	5区（新宿を除く）	齊藤久士	73-4622
	5区（新宿東）	林 洋子	73-3555
5区（新宿西）	秋山賢明	72-1788	
共興	仲瀬古、新田浜、大槍、西里、上方、田部	熱田文彦	72-4681
	曾根本郷、本郷東、上野、川端、志村	遠藤宗一	72-4014
	荒場、学校前、仲西、塔之前、東、小泉、外城内、四谷	佐藤千恵子	72-4146
	新田東西、横川、長谷浜、道祖神	石毛善保	72-4588
	宮内寺、和曾根、登戸、古屋、荒久場、宗内、古内屋	増田重義	72-4941

地区	担当区域	氏名	電話番号
飯高	片子、大堀、金原	石井武志	74-0609
	仲台、公崎	山崎 猛	74-0889
	安久山、小高、城下	木下賢司	74-0525
椿海	舟戸町、寄島、押角、四軒町、仲町、東町、学園台、カメラアタウン	梶山孝夫	73-4468
	学校町、分野、椿シティ、柳田、瀬戸谷（1～3）、ツクモ台、東柳田、新興分野、東八丁歩1	春林幸子	72-3393
	県営住宅、蓮入、栄町、日之出町、廿一町、沖南北	鈴木光信	72-1071
	椿団地（1～4・A棟）、二條、仲新久、仲沼、仲見江	鈴木正夫	73-2096
豊和	水神（1～5）、緑町（1～4）、東八丁歩2	鈴木孝宣	72-0059
	八重崎、五正部、宿、向新久、天神、若葉町	佐藤栄子	73-6088
	大寺（1・2）	安藤弘一	74-1124
	大寺（3・4）	越川 理	74-0359
野田	飯塚（1～3）	鎌形和宜	74-0725
	飯塚（4・5）	向後英夫	74-0603
	内山	飯嶋伸幸	74-1100
	高土内、前古屋、鯨橋、大根畑	小川秀文	67-2791
	内裏塚丘、内裏塚浜	熱田宣昭	67-2390
	新堀丘、新堀浜	佐藤美光	67-3174
	桃の内、大坪、東大坪、上之馬場、宮前、古町、松山、ふれあいのさか	熱田信子	67-2678
	工業団地、上野、上、上第一、上第二、如来内、今泉東	熱田栄子	67-3868
	八軒浜、西浜、釜前	加瀬 進	67-2247
	西宿、東新生、西新生、丸の内、丸の内団地	島田次朗	67-3723
栄	砂子、曾根、目名、県営住宅、今泉中央	小川雅章	67-2641
	御城、後里	浪川 浩	67-2749
	今泉浜	石上春枝	67-2332
	栢田浜	加瀬 洋	67-3928
	堀川丘東西	佐瀬恵子	67-2216
	川辺浜、堀川浜	大木 衛	67-4402
栄	東郷、西郷、中郷	及川 實	67-3403
	栢田東	佐藤郁子	67-3501
	和田東西、川辺新田、高松、高松団地、米元団地、松風台	佐久間博一	67-2482
	栢田西	秋山初男	67-3457

▼主任児童委員（区域別・12人）

担当区域	氏名	電話番号	担当区域	氏名	電話番号
中央	齊田晃子	72-0783	共興	佐藤真由美	72-4027
須賀	鈴木喜代美	72-1011	飯高	木下喜久江	74-0571
豊栄	江波戸久代	73-3930	椿海	品村千春	73-0313
匝瑳	須合浩美	74-0621	豊和	椎名由利	74-1228
吉田	平山美佐子	73-7225	野田	及川美佐子	67-3408
平和	山崎弘子	72-3402	栄	江波戸京子	67-3287

※このページに関する問い合わせは福祉課社会福祉班 ☎73-0096へ

市議会12月定例会を開催

議会人事が決定しました

市議会12月定例会において、議会運営委員会委員、常任委員会委員、各一部事務組合議会議員が改選され、新たな議会人事が決まりました。

12月定例会で決まった新たな議会人事は次の通りです（敬称略。平成28年12月2日選任・選出）。

◆議会運営委員会

委員長：川口健男 副委員長：都祭広一 委員：石田勝一、田村明美、荻谷進一、山崎等、林明敏、椿日出男

◆常任委員会

【総務常任委員会】
委員長：平山政利 副委員長

佐瀬公夫、田村明美、佐藤悟

【文教福祉常任委員会】
委員長：小川博之 副委員長

栗田剛一、荻谷進一、浅野勝義

【八匠水道企業団】
栗田剛一、田村明美、石田加代、武田光由、椿日出男

【千葉県後期高齢者医療広域連合】
佐瀬公夫

関市議会事務局
☎73・0099

「匝瑳市くらしの便利帳」を発行

12月に各家庭にお届けしました

市と株式会社サイネックスで官民協働事業として作成に取り組んできた「匝瑳市くらしの便利帳」（＝写真）が、広告主の皆さんから多大な協力をいただき、このたび完成しました。



■ポストिंगでお届けしました

この便利帳は、平成28年12月に、配達員が各家を回りポストに投函する「ポストिंग」により全戸配布を行い、各家庭にお届けしました。まだ、届いていないという家庭には、再配達または郵送しますので、下記までご連絡ください。

■ぜひ、ご活用ください

冊子は行政情報に加えて、市内の観光・イベント情報や特産品などを写真付きで紹介し、本市の魅力を再発見できる内容をまとめたものになっています。自宅で大切に保存して、ぜひご活用ください。

問 秘書課広報広聴班 ☎73-0080

さあ始めよう“大人の恋活”

市では、あなたの“恋活”を応援します。
落ち着いた雰囲気個室で、お酒やソフトドリンクで乾杯。
会話を楽しみながら“恋のきっかけ”を見つけましょう。

日時…2月25日（土）17時30分～20時
場所…市内飲食店（詳細は後日参加者にお知らせします）
内容…席替えをしながら各テーブルでグルーptーク
対象…30歳～49歳の独身者（男性は市内在住者に限る）
定員…男女各10人・計20人（最少催行人数は10人）
参加費…男性4,000円、女性2,000円
※本市の婚活イベント初参加の人は、1,000円引きです。
申込方法…電話またはメールで①郵便番号・住所②氏名（ふりがな）③性別④生年月日（年齢）⑤電話番号を、右記まで申し込んでください。メールの場合はタイトルに「恋活申込」と入れてください。
申込期限…1月31日（火）

◆申し込み・問い合わせ

企画課まちづくり戦略室

☎73-0081、✉k-senryaku@city.sosa.lg.jp

《注意事項》

- 申し込み多数の場合は抽選です。申込期限後に定員に満たない場合は、随時受け付けをします。
- 抽選結果やイベントの詳細は、開催日の約10日前までに郵送します。
- 指定日以降にキャンセルの場合は、参加費分の負担をいただきます。
- 男女同数にならない場合があります。
- 酒類を提供しますので、飲酒運転は絶対にしないようにお願いします。

確定申告が始まります

早めの準備で正しい申告を

所得税・消費税などの申告が、2月16日から始まります。申告期限の間際になると、会場は大変混雑します。準備は早めに済ませ、申告相談や電子申告・納税システム「e-Tax」を利用し、正確な申告を行いましょう。

銚子税務署による申告書作成・相談・提出会場

銚子商工会館を会場に、平成28年分の「所得税・贈与税・消費税」の申告書作成・相談と提出を受け付けます。

申告手続きなどには、社会保障・税番号制度（マイナンバー制度）の導入に伴い、「マイナンバーの記載」と「本人確認書類の提示または写しの添付」が必要になります（左記を参照）。

■開設期間

2月16日（木）～3月15日（水） ※土・日曜日を除く。

なお、この期間以外は、税務署による申告書作成・相談はありません（申告書の提出は可能）。

■時間

受付時間：8時30分～16時

（提出は17時まで）

相談時間：9時～17時

※開設日、特に期間間際は混雑が予想されます。混雑している場合、早めに受け付けを締め切ることがあります。

■所在地

銚子市三軒町19番地4（1）

■案内図

※車で来場の場合は、来場者用駐車場を利用してください（2時間まで無料）。

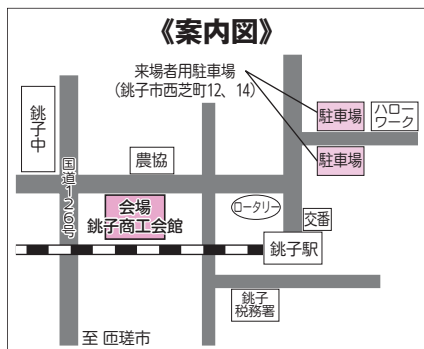

■その他

・所得税などの納税証明書が必要な人は、銚子税務署で手続きをしてください。

・会場には納税窓口がありません。振替納税を利用するか、最寄りの金融機関で納付してください。

匝瑳市役所および野栄総合支所での作成相談・提出は従来通り行います。詳細は広報さうさ2月号でお知らせします。

無料申告相談会

次の通り申告書の作成相談会を開催します。

相談会では、「所得税・復興特別所得税、個人消費税・地方消費税、事業税、住民税」の申告書を作成して提出できます。

ます。また、譲渡取得のある人も受け付けますので、活用してください。

※申告相談期間（2月16日～3月15日）は、銚子税務署職員の出張相談はありません。

■日時

2月10日（金）・13日（月）

【午前の部】9時30分～12時

【午後の部】13時～15時30分

■場所

市民ふれあいセンター

■持参品

①申告に必要な書類 ②計算器具 ③筆記具 ④印鑑 ⑤マイナンバーに関する本人確認書類の写し

■注意事項

所得金額・収入金額が高額な人、相談内容が複雑な人は、銚子税務署で指導を受けるか、または税理士による有料相談を受けてください。



「給与支払報告書」「償却資産申告書」は 1月31日(火)までに提出を

■ 給与支払報告書

事業主や青色申告をしている人が、平成28年中に従業員などに給与・賃金を支払った場合、「給与支払報告書」(=右)の提出が義務付けられています。

対象の給与・賃金…全てのパート、アルバイト、専従者に支払ったもの(退職者含む)

提出先…市役所 1階税務課市民税班

※マイナンバー制度の導入に伴い、給与支払者が個人事業主の場合は、窓口で提出者の本人確認を行います。

■ 償却資産申告書

会社や個人が所有する、工場や商店などでその事業のために用いることができる機械、器具、備品などの有形固定資産を「償却資産」と言います。このような事業用資産の所有者は、毎年1月1日現在の資産所有状況を1月31日(休日の場合はその翌日)までに、資産が所在する市町村に申告しなければなりません。

提出先…市役所 1階税務課資産税班

▼主な償却資産の例

農業	田植え機・乾燥機・ ^{もみ} 粉すり機・畜舎・ハウスポンプ・動力噴霧器など
自営業	レジスター・パソコン・自動販売機・エアコン・応接セットなど
建設業	パワーショベル・クレーン・コンプレッサー・発電機など

※平成28年中に申告のあった人に対しては、12月中旬に申告書を送付しました。新たに資産を取得した人で申告書が必要な人はお問い合わせください。

社会保険料控除の確認に 「納付確認書」を発行します

確定申告時の社会保険料控除の確認用に、平成28年中に納付された国民健康保険税、介護保険料および後期高齢者保険料(公的年金などからの天引き分は除く)の「納付確認書(税申告用)」を発行します。

必要な人は市役所 1階税務課または野栄総合支所窓口で申請してください。手数料は掛かりません。

なお、本人または同一世帯の親族以外の方が申請する場合、本人の委任状が必要です。

※納付確認書は郵送していません。

※上記についての問い合わせは税務課 ☎73-0087へ

便利な「e-Tax」で 確定申告

国税庁の電子申告・納税システム「^イe-Tax^{タックス}」を使うと、インターネット経由で所得などの申告・納税や、申告書・青色申告決算書などの書類作成ができます。

■ e-Taxの利点

添付書類の省略：医療費の領収書や源泉徴収票などは、記載内容を入力して送信することで提出に代えられます(確定申告期限から5年間は、添付書類の提出または提示を求められることがあります)。

事務処理が早い…3週間程度で事務処理が終わるため、還付金を早く受け取ることができます。

■ 注意事項

e-Taxでの手続きには「マイナンバーカード(個人番号カード)」と、カードに組み込まれている電子証明書を読み込むための「ICカードリーダーライター」が必要です。詳しくは国税庁のe-Taxに関するホームページ(<http://www.e-tax.nta.go.jp/>)をご覧ください。

問 銚子税務署

☎0479・22・1571

申告書などには 「マイナンバー」の記載が必要です

マイナンバー制度の導入に伴い、申告手続きなどに「マイナンバーの記載」と「本人確認(番号確認と身元確認)書類の提示または写しの添付」が必要になります。

● 本人確認書類の例

マイナンバーカード(個人番号カード)を持っている場合

番号確認・身元確認



マイナンバーカード

カード1枚で番号確認と身元確認ができます。

マイナンバーカードを持っていない場合

番号確認



通知カード

身元確認



身元確認ができるもの

通知カードなどマイナンバーが記載されたものと、運転免許証やパスポート、公的医療保険の被保険者証など身元確認ができるものが必要です。

対象者へ認定書を交付します

要介護・要支援認定者の所得税控除に必要です

要介護または要支援の認定を受けている人に、平成28年分所得税申告で必要となる「障害者控除対象者認定書」を交付します。

65歳以上で介護保険法における要介護または要支援の認定を受けている人のうち、一定基準を満たしている場合、障害者控除の対象となります。

市では、要介護または要支援の認定を受け、認知症または寝たきり状態で日常生活に支障のある人に対して、平成

1月下旬までに届きます

公的年金などの源泉徴収票

平成28年中に厚生年金保険、国民年金などの老齢または退職を支給事由とする年金を受け取った人の元に、「平成28年分公的年金等の源泉徴収票」が、1月下旬までに届きます。

この源泉徴収票は、28年分の年金額や源泉徴収された所得税額などをお知らせするものです。

◆確定申告で必要です

源泉徴収票は、所得税および

復旧特別所得税の確定申告で添付資料などとして必要となるため、大切に保管してください。

もし、紛失してしまった場合は再交付できますので左記まで連絡してください。急ぎの場合は年金事務所再発行できます。

問ねんきんダイヤル

☎0570・05・1165

佐原年金事務所

☎0478・54・1442

知的障がい者(重度)または身体障がい者(1級または2級)に準ずる人、もしくは寝たきりの人

※認定の基準日は、平成28年12月31日(年の途中に対象者が死亡しているときはその死亡日)です。

◆申請の手続き

市役所1階高齢者支援課に介護保険被保険者証(緑色)を持参し申請してください。

親族の人が申請する場合、要介護認定などに関する情報の調査を行うことについて、本人の同意が必要です。認定書は原則、即日交付します。

問高齢者支援課介護保険班

☎73・0033

市立保育所

臨時保育士を募集

市立保育所で働く、臨時保育士を募集します。

募集人数：若干名(保育士の資格のない人は保育補助員) 雇用期間：3月末まで(更新有り)

勤務時間：平日8時30分～17時15分(時間は応相談)

問福祉課子育て支援班

☎73・0096

平成29・30年度

市臨時職員登録者の募集

平成29・30年度の臨時職員の登録を受け付けています。

登録申請書(市役所2階総務課に備え付け、またはホームページからダウンロード)に必要な事項を記入し、左記へ提出してください。

資格などが必要な職種については、資格証または免許証の写しを添付してください。

◆登録有効期間

平成31年3月31日まで(期間中、必要に応じて随時採用)

◆雇用期間

6か月以内(更新有り)

問総務課人事班

☎73・0084

参加募集

楽しく学ぼう! 親子味噌づくり教室

食育を目的とした「親子味噌づくり教室」を開催します。地元匠産産の大豆と麹を使ったみそ作り体験の後、みそを使った昼食を味わいます。食卓に身近なみそこのことを楽しみながら学んでみませんか。

日時…2月5日(日)9時30分集合(市役所玄関前)～14時ごろ解散 場所…「みやもと山」(宮本74番地) 対象…小学生以上(小学生は保護者同伴) 定員…20人(定員を超えた場合はキャンセル待ちを受け付け) 参加費…1,000円(体験料、昼食代)

持参するもの…エプロン、三角巾など 申込期限…1月27日(金)

問産業振興課農政班☎73-0089

◆職種・勤務時間など

職種	賃金	資格など	勤務時間など
一般事務 学校用務員	日額 6,900円 時間額 890円	不要	
保育士 幼稚園教諭	日額 8,530円 時間額 1,100円	必要	8時30分～17時15分 7時間45分 ※短時間の勤務もあります。保健師・看護師などの勤務場所は、市民病院以外の本庁などとなります。
保健師 管理栄養士	日額 9,600円 時間額 1,240円	必要	
看護師 栄養士	日額 8,530円 時間額 1,100円	必要	
調理員	時間額 890円	不要	8時30分～16時30分 7時間 ※短時間の勤務もあります。勤務場所は、保育所または給食センターとなります。

※上記の他、介護支援専門員、介護認定調査員の登録も受け付けています。



▲竹馬で遊ぶ平和小の児童ら



▲火起こしに挑戦する共興小の児童ら

みんなで一緒に遊ぼう！

平和と共興で地域の交流イベント

昔ながらの遊びや体験などを通じて地域の子どもと大人が触れ合うイベントが、平和、共興の両地区で行われました。

平和地区では、「平和っ子、親子で一緒に遊ぼう会」(同地区社会福祉協議会主催)を、平和小で12月3日に開催。子育て支援事業の一環としたもので、親子や地元役員など約330人が参加し、竹馬やベーゴマなどで遊んだ他、ホクホクの焼き芋やつきたての餅が参加者に振る舞われました。

共興地区では、「共興っ子といっしょに遊ぼう会」(同地区社会福祉協議会主催)を、共興小で10日に開催。竹鉄砲作りや火起こし体験、子どもたち全員参加によるじゃんけん大会などが行われました。また、餅つき体験では、多くの子どもたちが臼の周りに集まり、交代しながら餅つきに興じました。

大会へ向け意気込みを語る

フットサル、ソフトテニスで全国大会出場

学外のクラブに所属して活動する八日市場第二中3年の角田悠斗さんと、八日市場小5年の富永結華さんが、それぞれ全国大会への出場を決めました。

角田さんは、ジュニアユースサッカークラブ「ACカラクトル」(大網白里市)に所属し、1月7～9日に三重県で開催される「第22回全日本ユース(U-15)フットサル大会」に出場。また、富永さんは、ソフトテニスのスポーツ少年団「ふれあいジュニア」(横芝光町)の所属で、3月30・31日に白子町で開催される「第16回全国小学生ソフトテニス大会」ダブルス女子・5年生の部に出場します。

大会出場を控えた2人は、12月12日に市役所を訪問。角



全国大会に出場する角田さん(右)と富永さん

田さんは「監督やコーチに感謝を込めて絶対優勝したい」、富永さんは「1試合でも多く勝ちたいです」と、太田市長に意気込みを語りました。



と太田支部長ら
協定書を交わした太田市長(中央右)

災害時の衛生向上を目指し

理容生活衛生同業組合と協定締結

千葉県理容生活衛生同業組合八日市場支部と市は、12月13日、「災害時における理容生活衛生関係業務の提供に関する協定」を締結しました。本協定は、災害時において避難者の生活衛生の向上を目的として、同支部が避難所などで、洗髪などの理容ボランティアサービスを提供するものです。

調印を終えた太田津栄支部長は「安心・安全な避難所生活を送ってもらうため、避難者の皆さんに心地良いサービスが提供できれば」と話しました。

八日市場学園ふれあい祭り

飯高地区の八日市場学園で10月30日、「ふれあい祭り」が開催されました(=写真。同学園提供)。

この催しは、同学園と地域との交流を目的としたイベントで、今年で20回目の開催。模擬店などの運営ボランティアとして八日市場第一中と第二中の生徒約30人も参加し、多くの人でにぎわいました。



市内にハクチョウが飛来

のさかアリーナ南東の野手地先の田んぼに、4羽のハクチョウが飛来しました(=写真)。うち3羽は、灰色がかった羽色をしていて幼鳥と見られます。ハクチョウは、羽づくろいをしたり、水草などをついばんだりしていました。

付近を散歩していた男性は「この辺りでは初めて見た」と驚いた様子で話していました。



匠瑳の逸品 認定品

「匠瑳の舞」を外宮奉納



地域ブランド米「匠瑳の舞」が、三重県伊勢市の神宮（伊勢神宮）に奉納されました（=写真）。

匠瑳の舞は、伊勢商工会議所を通じ、全国から寄せられた農海産物や加工品などと合わせ、9月24日に外宮神楽殿で挙行された「外宮奉納」で奉納。外宮奉納とは、神宮外宮の御祭神で食と産業を司る「豊受大神」に、食に携わる生産者が丹精込めて作った自慢の逸品を奉納するもので、奉納者には奉納証明書が渡されるとともに、奉納品と同等の品に対して同会議所から“奉納の証しマーク”が発行されます。

匠瑳の舞は、イタリア半島のサンマリノ共和国で6月に開かれたサンマリノ神社建立2周年記念の第1回「ニッポン祭り」で奉納や試食がされ、海外PRも展開。その他、多くのテレビ番組でも取り上げられ、品質が評価されています。

寄付（2万円以上）

●市へ

大相撲匠瑳場所実行委員会
様より
…1,000,000円

●社会福祉協議会へ

山崎昭 様より …50,000円

そうさ農業まつり実行委員会
様より
…40,584円

匠瑳市植木組合 様より
…27,300円

匠瑳市農業振興会朝市組合
様より
…20,000円

匠瑳商業協同組合 様より
…20,000円



武内 茂
(八日市場イ)



大木 宏
(栢田)



伊藤好江
(長谷)

▽千葉県更生保護女性会連盟
会長表彰
宇井野英子(栢田)
古作悦子(八日市場イ)

▽千葉県更生保護女性会連盟

伊藤陽子(栢田)

武内豊子(八日市場イ)

▽千葉県保護観察所長感謝状

菱木智仁(八日市場ホ)

林 信一(上谷中)

▽千葉県知事感謝状



伊東秀子
(八日市場イ)

▽関東地方更生保護女性連盟
会長表彰



宇野佐太夫
(長谷)

叙位叙勲

叙位叙勲受章者を紹介します（敬称略）。

◆正六位瑞宝双光章

故 大川 浩（八日市場ハ）
※希望により写真の掲載は控えさせていただきます。

昭和28年に匠瑳郡豊和村立豊和中学校の教壇に立って以来、八日市場市立第一中学校同第二中学校、同匠瑳小学校などにおいて校長などを歴任し、39年の長きにわたり、児童生徒の教育に尽力。学校教育および社会教育の振興に寄与されました。
(平成28年11月3日逝去)



鶴岡信次
(生尾)

◆日本善行会 平成28年度秋季善行表彰(善行銅章表彰)

木版画制作に長年携わり、昭和46年から20年間、県特殊教育センターで教員の指導に当たる他、51年には旧文部省派遣事業で米国・ボストンでも指導。また、53年から現在まで市内の木版画教室で講師を務め、多くの人の木版画の制作技法の習得に尽力されました。



江波戸久元
(東小笹)

◆文化の日千葉県功労者表彰 ▽健康福祉功労

米国留学後、大学講師などを歴任し平成元年に市内で診療所を継承。以来、市立共興、平和両小学校学校医や在宅患者24時間当番医を受任するなど地域医療の発展に寄与されました。また、(一社)匠瑳医師会長として(一社)匠瑳会との統合に尽力されました。現在、(一社)旭匠瑳医師会長。

表彰

各表彰受賞者を紹介します（敬称略）。

◆更生保護事業功労者表彰

犯罪を行った者および非行のある少年の改善更生と再犯防止に尽力されました。
▽関東地方保護司連盟会長表彰



宇野佐太夫
(長谷)

スポーツ結果

各種スポーツ大会の結果上位を紹介します。

◆第11回わんぱくドッジボール大会 (11月26日・八日市場ドーム)

【低学年の部】

優勝…共興ファイターズ 準優勝…須賀ウルトラファイターズ 3位…吉田っ子ドリームズ

【高学年の部】

優勝…吉田っ子ファイターズ 準優勝…共興ストロングZ 第3位…須賀B



共興ファイターズ



吉田っ子ファイターズ

◆第11回匝瑳市少年少女サッカー交流大会 (11月27日・野手浜総合グラウンド)

【小学生高学年の部】

優勝…FCあさひ(旭市) 準優勝…のさかFC Shining 3位…水郷SSS(香取市)

【小学生低学年の部】

優勝…のさかFC East 準優勝…成田FC(成田市) 3位…水郷SSS(香取市)

【フェミナの部】

優勝…水郷SSS(香取市) 準優勝…多古FC(多古町) 3位…成田FC(成田市)

◆第70回東総毎日駅伝大会

(12月4日・匝瑳市役所発着コース)

【高校の部】

優勝…市立柏高A 準優勝…匝瑳高 3位…市立柏高B

【中学校の部】

優勝…松戸小金中A 準優勝…銚子五中A 3位…小見川中A

【青年の部】

優勝…松戸陸協 準優勝…E Aジョーグーズa 3位…銚子マリーナRC-A

【女子の部】

優勝…小見川中A 準優勝…市立柏高A 3位…旭一中

イノシシ出没注意

① 餌付けをなくす

◆**対策方法**
県内でイノシシの生息地域が拡大しています。近隣市町での目撃例も増え、市内でもその痕跡が見つかっています。野生動物による農作物被害を防ぐためには、農地の適切な管理が重要です。被害を受ける前に対策をしておきましょう。

② 隠れ場をなくす

◆**対策方法**
野積みで放置しない…種イモや出荷しない野菜などは、放置せずに、積み場を囲う、穴を掘る、トラクターで粉砕するなどをしてしましましょう。二番穂を放置しない…水稲の二番穂は放置せず、早めにすき込みましょう。

③ 農地を正しく囲う

◆**対策方法**
間引きをしましましょう。ネットを使った柵の設置が有効です。柵は地面にペグで固定し、潜り込みを防ぎましょう。

農地の適切な管理で被害を軽減

◆**対策方法**
【電気柵の設置】地面から20cmと40cm高さで2本線を通すと効果的です。柵を設置した場合、その周囲1mは刈り払いをしましましょう。

☎73・0089
関産業振興課農政班

第11回市民体育大会 競技結果

※敬称略

◆婦人バレーボール

①中央さつきクラブ②vivid
③wish③飯高

◆アーチェリー

【一般】①大木良克②石崎成規
③中川清志

【初心者】①石毛日登美②高橋昌江③石崎益男

◆柔道

【小学校団体】①旭柔道協会A
②旭柔道協会B③旭タッチヤングA

【高校団体】①茂原北陵高②東総工業高

【未就学児】①及川開翔②小川佳奈③布施穂風

【小学1、2年】①平津涼夏②伊藤涼菜③伊藤睦望③佐久間千智

【小学3、4年】①平津穂尊②平山翔琉③宇野沢千晴③常世田真央

【小学5、6年】①大島あやか②高梨航太郎③嶋田正宏③佐久間天翔

【中学生男子】①行木雅彦②高岡徹③行木陸琳③大木授運

【一般女子無段】①森玲友②徳永彩乃③飯嶋寿③宇野沢朱瑠

【男子無段】①佐久間良多②宇井翔太

【高校男子有段】①宮内優一②加瀬龍弥③林大吾③東村耕

【一般男子有段】①藤崎尚哉②鈴木裕二

◆ソフトバレーボール

①海上②ママさんB③ソフトバレーC

◆グラウンドゴルフ

【個人】①佐藤浩己②増田忠義③杉本孝雄

【団体】①豊栄②豊和③野栄B

◆ゴルフ

【一般(新ペリア)】①伊藤由直②田中ルミ③小出安

【一般(グロス)】①及川久二②山杉智則③伊藤由直

◆弓道

【一般】①鈴木正徳②平山藍果③武田梢

【高校】①土屋美咲②小川太久弥③藤城耕陽

◆クレール射撃

【トラップ】①八角栄②木原克男③高橋健一

【スピード】①椎名勝男②守屋静男③櫻井平

各科にクローズアップ!

下痢や便秘などの症状で病院を訪れる人が多くみられます。大腸の病気は食事と大きく関係しています。今年度は「栄養」をテーマにしているこのコーナー。今回は「大腸疾患と食事」について紹介します。

食べたいもの
食べられていますか? (5)

外科部長 大嶋 博一

大腸の働き

大腸の主な働きは、固形のふん便を作ることです。およそ1日かけて内容物の水分が吸収されて固形の便が出来上がります。便には食物残渣の他に、腸粘膜からはがれた細胞や細菌などが含まれています。水分が不足すると便は固くなり、排便しづらくなって便秘になってしまいます。食

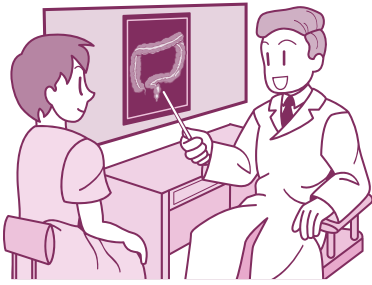

腸の病気と食事

食物繊維を取ることによって便に水分が留まり、便のかさを増すことでスムーズに排便することができます。食物繊維は海藻、果物、キノコ類、豆や野菜などに多く含まれます。

下痢の場合は、ウイルスや細菌による腸炎が原因になっていることがあります。冬場には、ノロウイルスによる胃腸炎が多く発生します。感染者から食品を介して感染する場合がありますが、二枚貝の摂取により感染することもあります。

ウイルスの他にも、牛や豚、鳥などの動物の腸内にいる菌により食中毒を起こすことがあります。病原性大腸菌やカクピロバクター、サルモネラ

《腸の症状と原因・対策》

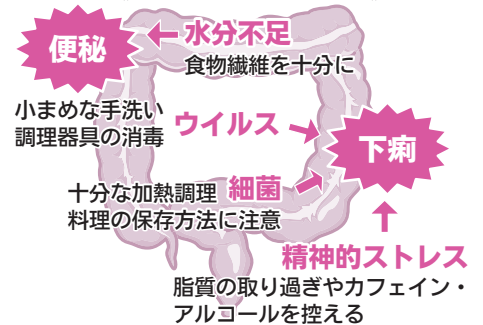

菌などです。いずれも肉類を生で食べたり、加熱が不十分だったり、菌が付着したものを食べたりすることにより発生します。食後、数日の潜伏期間を経てから発生することもあります。シチューや煮物などの加熱調理した食品でも室温で放置すると、熱に強い菌が増殖して食中毒を起こすことがあります。注意が必要です。精神的ストレスで下痢などの症状が出ることもあります。その場合は脂質が多い食べ物や冷たい飲み物、香辛料やコーヒーなどのカフェイン飲料やアルコール飲料などは控えた方がいいでしょう。大腸がんと食事の関係についても報告されています。アルコール飲料や動物性タンパク質、脂質、ハムやソーセー

シリーズ
地域医療 <7>
自宅外の療養の場

地域医療に関するトピックスを連載する第7回は、自宅療養が難しい人の療養の場としての療養型病院、介護保険施設について紹介します。

近年は、独り暮らしの高齢者が多く、退院することが決まったものの、継続した医療処置が必要だったり要介護状態にあったりすることから、療養型病院や介護保険施設（老人保健施設、ケアハウス、グループホームなど）の利用を希望するケースも増えていきます。このような場合、市民病院では、主治医や病院ス

タッフが本人と家族の意向を確認し情報交換を行い、療養先の調整を行っています。また、医療連携室が窓口となり、療養型病院、介護保険施設との連携・調整を行います。自宅療養中で施設入所を希望する場合は、普段関わってくれているかかりつけ医やケアマネジャーなどに連絡を取りましょう。今後の療養生活について相談に乗ってください。

禁煙外来 保険適用 スタート

市民病院では、平成28年12月1日から禁煙外来が保険適用となりました。禁煙外来の診療日は、毎週水曜日で予約制です。この機会に、禁煙にチャレンジしてみませんか。詳しくはお問い合わせください。

匠瑳市民病院は、「敷地内全面禁煙」となりました。



*このページに関する問い合わせは市民病院 ☎72-1525へ

家族介護教室

家族の介護をしている人や介護に興味のある人を対象に、基本的な介護技術を学びます。



全2回の教室で、受講料は無料です。

日時…【第1回】2月22日(水)【第2回】3月1日(水) ※時間は両日13時30分～15時30分

場所…そうさぬくもりの郷

内容…【第1回】安楽な体位、体位変換方法、移乗介助(ベッド、車いす、便器などの乗り移り動作での介助)、移動介助【第2回】衣類着脱や清潔保持、排せつにおける介助方法
定員…各回10人(申し込み順) ※両教室受講できます。

申し込み…2月3日(金)までに下記まで

申問高齢者支援課支援班 ☎73-0033

◆酒類別、1日当たりの適量の目安

ビール



中瓶1本 (500ml)

日本酒



1合 (180ml)

焼酎



1/2合 (90ml)

ウイスキー



ダブル1杯 (60ml)

ワイン



グラス2杯 (240ml)

年末年始はお酒を飲む機会が多い時期です。アルコール摂取時に主に働く臓器は肝臓です。肝臓が処理できるアルコール量には限度があり、適量を超えた飲酒の場合、肝臓はアルコールを

分解しきれません。アルコールの代謝能力には個人差もありますが、一般的に1日当たりの適量は純アルコール量に換算して20g程度です。適量を超えた飲酒は、肝機能障害の他、がんや生活習慣

限度量を知り、節度ある飲酒を

アルコールと正しい付き合い

病、認知症などの健康問題につながります。酒の席や酔いを楽しむためにも、節度ある飲酒を心掛けましょう。

問健康管理課 ☎73-1200

高齢者肺炎球菌ワクチン

3月末までに接種を

今年度、65、70、75、80、85、90、95、100歳になる対象者へワクチン接種費用のうち3千円を助成しています。助成期限は3月31日(金)です。対象者へは通知をしています。対象者へは紛失してしまった場合は再発行します。ぜひ接種してください。

問健康管理課 ☎73-1200

健康運動教室(はつらつ教室) ※申し込み不要

場所/日 ①八日市場公民館/12日(木) ②のさかアリーナ/24日(火) 時間 13時30分～15時(受け付けは13時10分から) 対象 市内在住の65歳以上の人 持物 汗ふきタオル・飲料水・室内用運動靴(②のみ)

問高齢者支援課 ☎73-0033

成人健康相談

今月はありません。

※次回は2月23日(木)の予定です。

問健康管理課 ☎73-1200

給食センターからこんにちは No.43

ヘルシーな学校給食を ご家庭で再現してみませんか

さんまの南蛮漬け



材料(4人分)

サンマ2尾 赤ピーマン20g タマネギ60g ニンジン15g A(酢大さじ1と1/3 砂糖大さじ2 しょうゆ大さじ1/2 塩少々) かたくり粉適量 揚げ油適量

12月号に続いて「第1回和食給食レシピコンテスト」の入賞レシピを紹介します。八日市場小学校6年の小安南那さん考案の『さんまの南蛮漬け』です。「銚子・旭・匠瑛の全ての良いところを全開に引き出した料理です」と小安さんの自信作です。

作り方

- ①赤ピーマン、タマネギはスライス、ニンジンも細い千切りにする。
- ②鍋に①と調味料Aを入れて加熱し、たれを作る。
- ③サンマは頭と内臓を取って半分にしてから背開きにした後、かたくり粉を付けて180℃の油で揚げる。
- ⑤揚げ上がったサンマにたれをかけて、味

が染み込むまで漬ける。

※今回作ったたれは、他の魚や肉などいろいろな食材に合う万能たれです。

栄養価(1人分)

エネルギー187kcal たんぱく質7.1g 脂質13.0g カルシウム17mg 食塩相当量0.5g

給食献立(11月25日(金)小学校)



ごはん
さんまの南蛮漬け
カレー肉じゃが
しめじのすまし汁
牛乳

問学校給食センター ☎70-2210

(6) 職員手当(平成28年4月1日現在)

職員には給料および職員手当が支給されます。代表的な職員手当の内容は次の通りです。

■主な手当の種類と内容

区分	内 容	区分	内 容
扶養手当	・配偶者 … 13,000円 ・配偶者以外の扶養親族 … 1人6,500円 ※16歳から22歳までの子は1人5,000円加算。	地域手当	医師のみ10% 《国の場合》千葉県内の区域により0～15%
住居手当	・借家の場合…家賃の額に応じて27,000円を限度 ※家賃が12,000円を超える場合に限り。	期末手当 勤勉手当	【期末】 【勤勉】 6月期 1.225月分 0.8月分 12月期 1.375月分 0.8月分 計 2.6月分 1.6月分 ※職制上の段階、職務の級などによる加算措置有り。
通勤手当	・バスなどを利用する場合 …運賃等相当額 ・自動車などを使用する場合…使用距離に応じて 2,800～32,100円 《国の場合》 ・バスなどを利用する場合 …55,000円まで運賃等 相当額 ・自動車などを使用する場合…使用距離に応じて 2,000～31,600円	退職手当	[支給率] 【自己都合】 【勤奨・定年】 勤続20年 20.445月分 25.55625月分 同25年 29.145月分 34.5825月分 同35年 41.325月分 49.59月分 最高限度額 49.59月分 49.59月分 ・定年前早期退職特例措置 2～20%加算

※扶養手当、住居手当、期末・勤勉手当、退職手当の支給割合・支給率は、国と同じです。

■特殊勤務手当(平成27年度一般会計決算額)

職員全体に占める支給職員の割合	13.6%
支給職員1人当たりの支給年額	4,003円
手当の種類	9種類(徴収業務手当、 薬剤散布汚物取扱手当、 ボイラー取扱手当など)

※特殊勤務手当とは、著しく危険、不快、不健康、困難、特殊な勤務に従事した場合に支給される手当です。

■時間外勤務手当(各年度一般会計決算額)

区分	平成27年度	平成26年度
支給総額	4,659万円	5,077万円
支給職員1人当たりの 支給年額	216千円	222千円

※27年度には県議会議員選挙事務などが、26年度には県議会議員選挙事務、市議会議員選挙事務、衆議院議員総選挙および最高裁判所裁判官国民審査事務などが含まれています。

(7) 特別職の報酬など(平成28年4月1日現在)

区分	報酬などの月額	期 末 手 当
市 長	780,000円 (702,000円)	6月期 1.925月分(1.82875月分) 12月期 2.175月分(2.06625月分) 計 4.1月分(3.895月分)
副市長	665,000円 (631,750円)	
教育長	605,000円 (574,750円)	
区 分	報酬などの月額	期 末 手 当
議 長	390,000円	6月期 1.925月分 12月期 2.225月分 計 4.15月分
副議長	360,000円	
議 員	335,000円	

※市長、副市長および教育長の給料月額、市長10%、副市長・教育長各5%の減額措置を実施しています。また、市長、副市長、教育長の期末手当の支給月数は、それぞれ5%の減額措置を実施しています。表中()内は、減額措置による減額後の額・月数です。

3 勤務時間 その他の勤務条件

(1) 勤務時間と休日

1週間の勤務時間…38時間45分

1日の勤務時間…7時間45分(8時30分～17時15分)

休日…土・日曜日、祝日、年末年始

※勤務時間と休日は、勤務形態などにより異なる場合があります。

(2) 休暇など

職員の取得可能な休暇などに、年次有給休暇の他、療養休暇、特別休暇、看護休暇、育児休業があります。

4 分限処分と懲戒処分

(1) 分限処分

処分の種類	降 任	免 職	休 職
平成27年度中に 処分を受けた職員	0人	0人	6人

※分限処分とは、職員がその職責を十分に果たすことができない場合に、公務能率の維持を目的として行うものです。休職の6人の事由は、心身の故障のため、長期療養を必要としたものです。

(2) 懲戒処分

処分の種類	戒 告	減 給	停 職	免 職
平成27年度中に 処分を受けた職員	1人	0人	0人	0人

※懲戒処分とは、職員の一定の義務違反に対する道義的責任を問うための処分、公務における規律と秩序を維持することを目的として行うものです。

5 服 務

地方公務員法で、信用失墜行為の禁止、秘密を守る義務、職務専念義務、政治的行為の制限、争議行為の禁止、営利企業などの従事制限などの義務規定・禁止規定が定められています。

6 その他(職員研修、福利厚生など)

職員の能力の向上のための研修への参加、定期的な勤務成績の評定を行っている他、福利厚生のための共済制度や各種厚生事業、健康管理、公務災害補償などがあります。

※このページに関する問い合わせは総務課人事班 ☎73-0084へ

人事行政の運営などの状況を公表します

地方公務員法第58条の2および匝瑳市人事行政の運営等の状況の公表に関する条例第6条の規定に基づいて、本市の人事行政の運営などの状況を公表します。

1 職員の任免と職員数

(1) 平成28年度の採用者数

職種名	採用者数	再任用者数
一般行政職	11人	9人
保育士	4人	
医師	1人	
看護師・准看護師	1人	1人
合計	17人	10人

※平成28年4月1日付けの採用者数です。

(2) 平成27年度中の退職者数(退職事由別)

職種名	定年	普通退職など	再任用満了	計
一般行政職	12人	3人	2人	17人
保育士	1人			1人
調理員		1人		1人
保健師		1人		1人
医師		1人		1人
看護師・准看護師	1人	4人	1人	6人
介護福祉士		1人		1人
合計	14人	11人	3人	28人

(3) 一般行政職の級別職員数(平成28年4月1日現在)

内 訳	区分・標準的職務内容							合計
	1級 主事・主事補	2級 主任主事	3級 副主査	4級 主査補	5級 主査	6級 副主幹	7級 課長・主幹	
職員数	24人	51人	19人	49人	49人	26人	29人	247人
構成比	9.7%	20.7%	7.7%	19.8%	19.8%	10.5%	11.8%	100%

※職員数は、匝瑳市職員給与条例に基づく給料表の級区分によるものです。技能労務職、保育士、介護職員などは含まれていません。

(4) 部門別の職員数と主な増減理由(各年度4月1日現在)

区 分	職員数		対前年増減数	主な増減理由
	平成28年度	平成27年度		
一般行政部門	138人	142人	▲4人	欠員の不補充
福祉部門	80人	76人	4人	欠員の補充
教育部門	53人	55人	▲2人	欠員の不補充
公営企業等部門	190人	187人	3人	相談業務の増加
合計	461人	460人	1人	

※公営企業等部門は、市民病院、国民健康保険、介護保険、後期高齢者医療です。



2 職員の給与

(1) 平成27年度普通会計決算における人件費

歳出総額(A)	うち人件費(B)	人件費率(B/A)	26年度の人件費率
154億4,494万円	24億7,531万円	16.0%	16.0%

※人件費には、特別職に支給される給料、報酬などを含みます。

(2) 平成28年度一般会計予算における職員給与費

給 与 費			合計(A)
給料	職員手当	期末・勤勉手当	
10億4,615万円	1億4,222万円	3億8,891万円	15億7,728万円

職員数(B)	1人当たり(A/B)
284人	555万円

※職員手当とは、扶養手当、通勤手当、住居手当などの各種手当(退職手当を除く)をいいます。

※職員数は、一般会計における一般行政職員、技能労務職員などの総数です。

(3) 平均給料月額と平均年齢(平成28年4月1日現在)

《一般行政職》			
区 分	平均給料月額	平均給与月額	平均年齢
匝瑳市	313,918円	356,374円	40.6歳
千葉県	320,939円	413,111円	41.9歳

《技能労務職》			
区 分	平均給料月額	平均給与月額	平均年齢
匝瑳市	319,070円	343,741円	52.7歳
千葉県	322,693円	384,075円	52.9歳

※給与月額とは、給料および職員手当(期末手当、勤勉手当、退職手当を除く)の合計額をいいます。

(4) 初任給の額(平成28年4月1日現在)

《一般行政職》			
区 分	匝瑳市	千葉県	国
大学卒	183,300円	183,300円	176,700円
高校卒	149,000円	149,000円	144,600円

(5) 経験年数別・学歴別の平均給料月額(平成28年4月1日現在)

《一般行政職》			
区 分	経験年数10年	経験年数15年	経験年数20年
大学卒	255,767円	309,500円	360,533円
高校卒	—	—	328,325円

※経験年数とは、卒業後すぐに採用され、引き続き勤務している場合には採用後の年数をいい、採用前に職歴などのある場合にはその期間を換算し、採用後の年数に加算した年数をいいます。

社資総額560万円に達する

赤十字活動資金への

ご協力ありがとうございました

平成28年5月、6月の「赤十字運動月間」を中心に、皆さんから協力いただいた赤十字活動資金は、総額560万円に達しました。ご協力ありがとうございました。

この活動資金は、日本赤十字千葉県支部に送金しました。今後、国内外の赤十字活動に活用されます。

◆赤十字の活動の例

【国内災害救護】医療救護班や防災ボランティアなどの機能強化、救護装備の整備【国際活動】緊急救援、復興支援、長期開発協力【血液事業】輸血用血液の提供【医療事業】地域医療への貢献、国内外の災害での医療救護活動【知識と技術の普及】救急法や健康生活支援講習の実施 など

◆平成28年度日本赤十字社千葉県支部匝瑳市地区社資募集実績

- 一般社資（個人や地区などからの寄付金） …487万5,000円
- 法人社資（事業所など法人からの寄付金） …72万9,000円
- 合計 …560万4,000円

問 福祉課社会福祉班

☎73・0096

問 生涯学習課生涯学習室

☎67・1266

仏画公開

市内4か寺で所蔵されている仏画が、一日に限り公開されます。

◆日時

1月22日（日）10時～15時

◆場所と公開仏画

《長徳寺（横須賀）》

国指定重要文化財「愛染明王像」

「普賢延命像」

《福善寺（八日市場イ・万町）》

県指定有形文化財（県有文）

「高野四社明神図」「十二天像」「真言八祖像」ほか計21幅

《西光寺（八日市場ホ・米倉）》

県有文「十王図」全10幅

※西光寺では、寶光寺（貝塚）所蔵の県有文「阿字観像」も公開されます。

図書館だより



休館日…年始4日（水）まで、10日（火）、毎週月曜日

★新しい年、旅立ち

「今年は旅に行きたい。でも、どこがいいかな」。そんなときは図書館にお越しください。さまざまな旅行書をそろえています。図書館で下調べをして、準備を整え、充実した旅をお楽しみください。

★たくさん借りられます

2月1日（水）～7日（火）は蔵書点検のため休館します。

休館前の1月18日（水）～31日（火）は、一般書と雑誌に限り何冊でも借りられます。貸出期間は3週間で、AV資料は3点までです。ぜひご利用ください。

今月のイベント

★人形劇を楽しむ会

市内のボランティアグループ「おはなしやさん」による人形劇。『あかずきん』などを上演します。大人も楽しめます。

日時…1月29日（日）10時30分開演（10時20分開場） 場所…八日市場公民館3階会議室 ※参加無料

★おはなし会（八日市場図書館）

毎週土曜日14時から約30分間

問 八日市場図書館 ☎73-3746（17時まで）

文芸コーナー

短歌

小泉 泰清 推薦

降りたちて見上ぐる甲斐の山裾に一陣の風紅葉揺さぶる

南神崎

大木 洋一

幽かなる香り漂う枇杷の花地味なるわりに実を期待する

八日市場イ

鈴木 和子

雨粒に頭をもたげしバラの花健気に堪えて狭庭に佇む

西小笹

伊藤 英子

ひらひらと銀杏黄葉は散りゆきてほのと匂いし雨あがりの午後

長谷

宇野とし子

夕暮れにねぐらへ帰る鳥のむれ見上げる空に三日月浮かぶ

山崎

依知川雅一

冬の日は淡くそそぎて菊の紅の咲き盛る庭は片隅明る

飯倉台

多田田佐智子

伸びすぎる美男葛を剪定すその名好みし亡父は愛てたり

八日市場イ

木島 仁美

川口 城司 推薦

台風に実と葉あらかた落されて残るキウイの健気に太る

栢田

小川 知至

老われの夏掛布団干したれば川蜻蛉来つゆると休め

野手

大木 政子

道端に積み上げて無料の冬瓜を車留めたる老人二個積む

野手

伊橋 良子

われの手に扱き使はれて黒つみし菜箸のやや寸つまりたり

今泉

稲葉 雪子

俳句

八木 佐久司 推薦

散もみぢ湖東古刹の石畳

八日市場イ

椎名 晴江

力石

小高を歩く

新年を迎え、市内各地区では伝統行事が行われます。筆者が見続けている50年ほどの間に、消えてしまったものやカメラマンの撮影対象になり

見物人が増えた行事もあります。その代表例が小高区(飯高地区)の「はだかまいり」でしょう。

若者たちが厳寒の夜半、頭から水をかぶって身を清めたあと、八坂神社にお参りする行事です。

「奇祭」とまで言われるこの行事を明解に説明できるま

ではかなりの時間を要しましたが、日蓮宗僧侶の「水行」が考える上でのヒントになりました。

起こりは、同区妙長寺の住職がしめを張った境内で水ごりを執り神社に初詣をしたことに、檀家の人たちも加わったと考えられます。明治初年の神仏分離により僧侶の神社参拝がなくなり、地域の人たちだけが引き継いだのでし

う。もとは1月14日の晩に行われた「小正月」の行事で、戦前までは村内の老若男女も参加し、村社・諏訪神社にもお参りしたと聞きました。現在参拝している八坂神社は「疫病退散」の神としてまつら

れたものでしたが、1820年ごろ、江戸・品川で宿屋を開いた小高村出身者が、品川沖から上がった石棒を同社に奉納し祈願したところ商売が繁盛したので、それから「子授け」信仰が広まったと伝えられています。

本殿前に高さ70cm、円周95cmほどの珍しい形をした石があります。これには「奉納牛頭天王」と刻まれ、中村氏が願主となって1827(文政10)年に奉納され、「二十五貫目」とも刻まれていて重さ約94kgの「力石」であることが分かります。

力石とは、江戸時代から明治にかけて、神社の祭りなどにおける力試しの際に用いた石のことで、市内ではここで見つかっていません。

八坂神社の鳥居や手洗石などは1800年から1830年代にかけて近隣の飯塚、内山、安久山村などの信者の援助で寄進され、妙長寺の僧の名も刻まれています。

この僧がはだかまいりを始めたのかも知れません。(市文化財審議会委員・依知川雅二)

関秘書課広報広聴班

☎73・0080

力作 募集中

あて先：匠瑳市秘書課広報広聴班

〒2809-2198

匠瑳市八日市場ハ793番地2

☎73・0080 FAX72・1114

新年を迎えるたびに胸うたれ

川 辺 及川 利道

- | | | |
|---------------|-------|--------|
| 福袋目当て徹夜で列作り | 八日市場ホ | 大木波津恵 |
| お正月運を買います福袋 | 堀川 | 勝又 康之 |
| お年賀と孫に貰った福袋 | 東小笹 | 江波戸京子 |
| 福袋中を覗いて見たくなり | 横須賀 | 鈴木 春子 |
| 夢いっぱい中身気になる福袋 | 飯高 | 松野 敏昭 |
| 福袋子等は中身を値踏みする | 飯高 | 林 サグ子 |
| 福袋出して交換主婦の知恵 | 木積 | 佐久間美智子 |
| 年頭に集う客ごと福袋 | 飯塚 | 鈴木ツネ子 |

川口 城司 推薦

川 柳

鈴木 十世志 推薦

川口 城司 推薦

- | | | |
|----------------|-------|-------|
| 檀林は悠久の森除夜の鐘 | 八 辺 | 依知川きよ |
| 一町を二つに分けて時雨くる | 横須賀 | 岩井 やす |
| 冬銀河遙かなり師の一周忌 | 内一山 | 椿 和枝 |
| 音絶えて漁船は霜に眠りをり | 若潮町 | 最上 峻 |
| 柚子たわわ天寿の別れ母の里 | 若潮町 | 光瀬甲江子 |
| 小走りに買物済ます年の暮 | 八日市場口 | 高安せい子 |
| 古びたる万年筆や初日記 | 八日市場イ | 椎名 貴寿 |
| 子供らの声にぎやかに夜長の灯 | 今 泉 | 野仲 妙子 |
| 妻の星一つ加わり冬銀河 | 栢 田 | 櫻井富美雄 |
| 数億年いちよう落葉をくり返し | 野 手 | 小関 義一 |

はつらつ

No.122

平和地区東谷
角田悠斗さん (15歳)



自信のドリブルで夢はプロサッカー選手

地元サッカーチームに入っていた兄の影響で小学校入学前から始めたサッカー。“より上を目指したい”と思い、中学校進学と同時にチームの先輩が所属していた強豪ジュニアユースクラブ「ACカラクトル」のセレクションを受けて入団しました。

クラブの拠点は、大網白里市。練習は週5日で、毎回の移動や勉強との両立も大好きなサッカーのためと思えば苦になりません。ポジションは競争の激しいミッドフィルダー・右サイドハーフ。練習を積んで絶対の自信があるドリブルでレギュラーを守っています。今回、フットサルの全国大会にクラブで出場しますが、ドリブルを武器に優勝を目指します。

憧れは、ドリブル技術の高いFCバルセロナのメッシ選手やネイマール選手で、夢は当然プロ選手。これからも技術を磨き、得点に絡むアシストができ、ゴールも決められる選手を目指したいです。

私のイッピン

No.21

野田地区新堀
熱田とし子さん (66歳)

元気な人生の源 “日本舞踊”



義父の勧めで始めた日本舞踊。無駄のない動きや美しさ、品格などが素晴らしく、先生も憧れの女性の手本のような方で、すぐに魅了されました。以来、常に向上心を忘れず40年近く続けています。普段の生活のつらいことや悲しいことも、日舞に没頭できる時間が少しでもあれば気持ちを前向きに切り替えられ、自分にとって“元気に生きていける源”になっています。

かけっこ大好き!!
今日も元気一杯!!



両親 和功さん・絵美子さん (飯倉台)
諸岡 朔良くん 1歳

アイドル登場

No.225

アイドル募集中! お子さんの写真に、氏名・生年月日・両親氏名・住所・電話番号・コメントを添え、郵送、持参またはメールでご応募ください。

みんなみて!みて!! アートギャラリー



お正月用に折り紙のリースを作ったよ。赤の折り鶴がとってもかわいくできてお気に入り。お部屋に飾りたいな。

平和保育所
信田美咲ちゃん



八日市場小3年
江波戸千絵さん



作品名は「天使たちの木」。『モチモチの木』という話の題名から想像して作成。空へ向かい力強く伸びた幹がポイントです。



新しくできた体育館を水彩画で再現しました。バスケットコートラインを実際の比率に合わせたところがポイントです。

栄小6年
越川優香さん



クラブ・サークル紹介

高校時代の陸上部の同級生が集まり結成したこのサークル。今では幅広い年代がメンバーに加わり、それぞれが地元の駅伝をはじめ、全国各地の駅伝やロードレースなどの各種大会に出場しています。

東総毎日駅伝大会には結成当時からほぼ毎年出場し、これまでの入賞回数は10回以上。体調を万全に整えて臨み、常に入賞を狙っています。

今後は大会に出場するだけでなく、参加者と周りの人たちが笑顔になれるユニークな大会をサークル主催で開いてみたいですね。そして、20年後、30年後も“とにかく楽しくやる”ことをモットーに活動していきたいと思っています。
(親方・大木)



Profile プロフィール

- ①設立 平成元年ごろ
- ②年齢層 20歳代～60歳代
- ③活動日時・場所
大会出場の他は主に個人練習
- ④問い合わせ
親方(サークル代表)・大木
☎080-6663-7001

弓道

全国選抜大会へ出場

匠瑛高・男子団体

左から小川さん、高橋さん、太田市長、宮川さん、藤城さん



「県上回る成績を」

11月に行われた弓道の県高校新人大会・男子団体が優勝し、「第35回全国高等学校弓道選抜大会」(愛知県名古屋市で12月23～25日に開催)に出場を決めた匠瑛高・弓道部の選手が、大会前の9日、市役所を訪れ、太田市長へ抱負を語りました。

選手はいずれも2年生の宮川颯太さん(銚子市)、藤城耕陽さん(旭市)、高橋悟志さん(野手)、小川太久弥さん(堀川)。4人を代表して宮川さんが「県大会の記録を上回る成績を残せるよう頑張りたい」と抱負を語ると、太田市長から「匠瑛」の名を全国に知らしめていただきたい。活躍を期待している」とエールが送られました。

台湾戦にワクワク

匠瑛シニアの吉田さん、常世田さん



台湾遠征メンバーに選ばれた匠瑛リトルシニアの吉田さん(左)と常世田さん

匠瑛リトルシニア所属の吉田涼太さん(八日市場第二中2年)と常世田翔太さん(銚子中2年)が、台湾との国際試合に向けた遠征メンバーに選ばれました。

俊足が武器の吉田さんは外野手として、打撃力のある常世田さんは内野手として、千葉と茨城の選手で構成する東関東地区チームに参加。12月29日～1月2日に開催の「第14回日台国際野球大会」で、日本からの他のチームとともに、台湾チームと対戦。2人とも緊張感よりもワクワクした気持ちの方が強いと話し、吉田さんは「足を生かし、守備で投手を助けて、点の原動力にもなりたい」、常世田さんは「貴重な体験。チームメイトともコミュニケーションを取りたい」と意気込みを述べました。

1月の園庭開放

保育園（所）・幼稚園に入園前のお子さんと保護者が自由に園庭に入って遊べます。

八日市場保育所 ☎72-0728 毎週水曜日 10時～11時
豊和保育所 ☎74-0344 毎週火曜日（3日を除く） 10時～11時
吉田保育所 ☎72-0668 毎週水曜日 10時～11時
豊栄保育所 ☎72-0676 毎週水曜日 10時～11時
椿海保育園 ☎72-2323 13日（金）10時～11時30分
共興保育園 ☎72-4400 11日（水）、25日（水）10時～11時30分
須賀保育園 ☎72-2312 毎週水曜日（26日を除く） 9時30分～11時30分
平和保育所 ☎73-1544 12日（木）、26日（木）9時30分～11時
匠塚保育園 ☎74-0123 毎週火曜日（3日と10日を除く） 9時30分～11時 ◆ほのほの交流会（園児と交流・行事参加） 10日（火）9時30分～11時
東保育園 ☎67-5150 毎週水曜日 10時～11時 ※雨天中止 ◆にこにこ交流会（園児と交流・行事参加） 26日（木）10時～12時
栄保育園 ☎67-2872 毎週木曜日 9時30分～11時
八日市場幼稚園 ☎72-0442 毎週水曜日 10時～11時
のさか幼稚園 ☎67-4633 毎週金曜日 9時30分～11時
あかしあ幼稚園 ☎73-1515 10日（火）、20日（金）14時～17時 ◆みんなの広場（親子で遊ぼう） 26日（木）（親子で遊ぼう）9時30分～11時

（お遊戯会）
12月15日・須賀保育園



子育て インフォメーション

（場所・保健センター）

健康診査・健康相談

種類	期日	受付時間	対象	
健診	4か月児	10日（火） 27日（金）	13時～13時20分	対象者に個別通知します
	1歳6か月児	24日（火）	13時～13時30分	平成27年6月16日～7月20日生まれ
	3歳児一般	18日（水）	13時～13時30分	平成25年7月生まれ
	2歳児歯科	17日（火）	9時～9時30分	平成26年7月20日～8月20日生まれ
	3歳児歯科	17日（火）	13時～13時30分	平成25年11月1日～12月14日生まれ
相談	すくすく歯っぴい （虫歯予防など）	13日（金）	13時～13時30分	平成27年12月16日～平成28年1月10日生まれ
	乳幼児健康相談	13日（金）	14時～14時45分	希望者

- 《こんにちは赤ちゃん訪問》乳児訪問員が、生後2～4か月の乳児がいる家庭を訪問して子育てに関する情報提供や相談を行います。
- 《離乳食教室》5～8か月児向けの離乳食を作り、試食します。
日 26日（木） 時間 9時～12時30分 場所 生涯学習センター ※要予約
- その他、「発達相談（行動や発達など）」や「ことばの相談（発音など）」も行っています（要予約）。希望する人は下記までお問い合わせください。

問 健康管理課 ☎73-1200

子育ての集い

- つどいの広場（子育て親子の交流・集い）※祝日除く
【たんぽぽ】日・月・水・金曜日、第1・3土曜日 場所 旧八日市場幼稚園米倉分園
【つくし】日・火・水・木曜日 場所 野栄福祉センター
※時間はともに9時～12時、13時～16時。年始は1月4日から
問 福祉課子育て支援班 ☎73-0096
- ドリームキッズ（絵本や紙芝居の読み聞かせ）
日 28日（土） 時間 10時30分～ 場所 のさか図書館 問 若林 ☎67-5965

個別予防接種

指定医療機関へ電話予約の上、接種してください。
母子健康手帳、予約票を忘れると予防接種は受けられません。

ヒブワクチン	対象	平成28年11月生まれ（生後2か月～5歳未満）
小児用肺炎球菌ワクチン	対象	平成28年11月生まれ（生後2か月～5歳未満）
4種混合／不活化ポリオ	対象	平成28年10月生まれ（生後3か月～7歳6か月未満）
B型肝炎	対象	平成28年11月生まれ（1歳の前日まで）
B C G	対象	平成28年8月生まれ（1歳の前日まで）
麻しん風しん混合（MR）第1期	対象	平成28年1月生まれ（1歳の誕生日～2歳の前日）
〃 第2期	対象	平成22年4月2日～23年4月1日生まれ（年長児）
水痘（水ぼうそう）ワクチン	対象	平成28年1月生まれ（1歳の誕生日～3歳の前日）
日本脳炎 第1期	対象	平成26年1月生まれ（3歳～7歳6か月未満）
〃 第2期	対象	9歳～13歳未満

※対象者へは、接種月の前月下旬に通知しています。
※麻しん風しんワクチンが不足しています。すぐに接種できない場合がありますので、対象者は早めに医療機関へ予約してください。

問 健康管理課 ☎73-1200

子育てワンポイント

No.44 予防しよう「冬の感染症」

冬になると風邪やインフルエンザなど、さまざまな病気が流行します。子どもの感染を防ぐためには、生活習慣を整え、体の抵抗力を高めることが重要です。十分な睡眠と栄養バランスの良い食事を取り、適度な運動を行うなど、抵抗力を高める生活を送りましょう。その他、部屋では適度な加湿を心掛けましょう。

また、人混みを避け、外出時のマスク着用や、帰宅時の手洗い・うがいも大切です。

手を洗うときは、「指先」や「指の間」、「手首」にも菌やウイルスがいるため、手の平だけではなく、隅々まで優しく丁寧に洗いましょう。子どもは、まだ十分に手洗いができないため、大人が手本を見せながら行いましょう。手を拭くタオルも小まめに換えることも効果的です。

問 健康管理課 ☎73-1200

1月の休日当番医 (診療時間: 8時30分~17時)

期 日	内 科	外 科
1日(日)	東陽病院(横芝光町宮川) ☎84-1335	東陽病院(横芝光町宮川) ☎84-1335
2日(月)	小川内科(八日市場イ) ☎73-2658	東葉クリニック(八日市場イ) ☎73-3311
3日(火)	東陽病院(横芝光町宮川) ☎84-1335	東陽病院(横芝光町宮川) ☎84-1335
8日(日)	佐藤クリニック(八日市場イ) ☎73-5567	匠瑳市民病院(八日市場イ) ☎72-1525
9日(月)	東陽病院(横芝光町宮川) ☎84-1335	東陽病院(横芝光町宮川) ☎84-1335
15日(日)	石井医院(八日市場ハ) ☎73-2150	守医院(椿) ☎73-5511
22日(日)	九十九里ホーム病院(飯倉) ☎72-1131	九十九里ホーム病院(飯倉) ☎72-1131
29日(日)	小川内科(八日市場イ) ☎73-2658	匠瑳市民病院(八日市場イ) ☎72-1525

都合により、当番医が変更になる場合がありますので、確認する場合は消防組合☎72-0119にお問い合わせください。☎健康管理課☎73-1200

こども急病電話相談

8 0 0 0

ダイヤル回線、光電話・IP電話は、
☎043-242-9939

子どもの急な病気などに、看護師・小児科医が電話で相談に応じます。
日時…毎日 19時~22時

1月の無料相談

お気軽にご相談ください

日常生活でのさまざまな困りごとや心配ごとなどに、各機関が行う相談事業を紹介します。1人で悩まず、まずはご相談ください。

相談名	内 容	日 時	場 所	予約・問い合わせ
日曜納税窓口・納税相談	市税などの納付・相談	8・15・22・29日 9時~12時	市役所税務課	同左☎73-0087
税の無料相談(要予約)	税全般に関する相談	10日 10時~15時	銚子商工会館	県税理士会銚子支部 ☎22-3901(平日午後)
法律相談(要予約)	法律全般に関する相談	16・30日 13時~	市民ふれあいセンター	社会福祉協議会 ☎73-0759
司法書士による電話相談	登記・法律・債務など	毎週月・水(11日以降) 14時~17時	電話のみ ☎0120-971-438	千葉司法書士会 ☎043-246-2666
千葉司法書士会無料相談	登記・法律・債務など	14日 13時~17時 ※12日までに要予約	旭市民会館	司法書士林事務所 ☎63-5652
行政書士会無料相談	相続・遺言・許認可など	15日 13時~16時	市民ふれあいセンター	梶山☎72-1639
人権・行政合同相談	人権に関わる悩み、行政に関する相談など	11日 10時~15時 20日 13時~15時	市民ふれあいセンター 野栄総合支所	秘書課☎73-0080
常駐人権相談	人権に関わる悩みなど	毎週水 9時~16時	法務局匠瑳支局	同左☎72-0334
福祉電話相談	福祉全般に関する相談	24時間 365日 ※訪問相談有り。 夜間は電話転送で対応。	電話のみ☎60-2578	海匠ネットワーク
身障者更生相談(要予約)	補装具に関する相談	12日 10時~12時	九十九里ホーム病院	福祉課☎73-0096
精神保健福祉相談(要予約)	心の健康など	24日 13時30分~15時	八日市場地域保健センター	同左☎72-1281
ピアサポート相談(要予約)	心の健康など(病気の経験者が対応)	10日 10時~12時	八日市場地域保健センター	海匠健康福祉センター ☎22-0206
DV被害相談*	配偶者などからの暴力に関する相談	月~金(祝日を除く) 9時~17時	海匠健康福祉センター	同左☎22-3101(電話受付)
		毎日 24時間 ※女性のみ	電話のみ☎043-206-8002	千葉県女性サポートセンター
家庭児童相談*	不登校・児童虐待など	月~金(祝日除く) 9時~16時	市役所福祉課	同左☎73-0096
子育て電話相談*	子育ての悩みなど	月・水・金(祝日除く) 9時~16時	電話のみ☎80-9560	生涯学習室
消費生活相談	契約時のトラブル・多重債務など	月・火・木・金(祝日除く。5日以降)、 11日 9時~12時、13時~16時	市役所産業振興課	消費生活センター ☎74-7007
クレジット・サラ金相談(要予約)	借金問題など	毎週月曜日(祝日を除く) 13時~ 16時 ※初回のみ無料(30分)	裁判所内 弁護士会館 (八日市場イ275番地)	八日市場法律相談セン ター☎72-0271
地域若者サポートステーション	若者無業者の自立支援	24日 10時~17時	市民ふれあいセンター	ワークスコープ ☎0476-24-7880
交通事故相談(要予約)	示談交渉や損害賠償など	6日 10時~15時 ※受付14時30分まで	市民ふれあいセンター	環境生活課☎73-0088

※市外局番の無いものは「0479」です。また、「*」の付いた相談(県女性サポートセンターのDV被害相談を除く)は、4日以降です。

九十九里ホーム作品展 第24回ふれあいギャラリー

デイサービス利用者や施設入所などによる作品展です。

会場・期間…①八日市場公民館・1月24日(火)～29日(日) ②山田特別養護老人ホーム(香取市)・1月31日(火)～2月6日(月) ③九十九里ホーム病院・2月7日(火)～13日(月) ④松丘園・2月14日(火)～20日(月) ⑤聖マーガレットホーム・2月21日(火)～27日(月) ⑥瑞穂園・2月28日(火)～3月6日(月) ⑦第二松丘園(横芝光町)・3月7日(火)～13日(月) ⑧日向の里(山武市)・3月14日(火)～20日(月)
※時間はいずれも9時～17時。展示内容は各会場共通です。

問 第二松丘園デイサービスセンター ☎84-3969

動物愛護センター 動物愛護事業

千葉県動物愛護センター(富里市御料709番地1)では、次の動物愛護事業を実施します。

◆一般譲渡会

センターで保護した成犬・成猫を譲渡します。受付時間に直接お越しください。

開催日…1月26日(木)、2月9日(木)、2月26日(日)、3月9日(木) 受付時間…13時～13時30分 ※費用は無料です。

◆飼い主さがしの会

犬・猫のほしい人、あげたい人との出会いの場です。事前に下記へ予約して、お越しください。

開催日…1月14日(土)、2月11日(土)、3月11日(土) 受付時間…【欲しい人】9時～9時30分【あげたい人】9時30分～10時 ※費用は無料です。

申問 同センター0476-93-5711

特別支援学校 作業学習製品販売会

◆飯高特別支援学校

日時…2月2日(木)10時～13時30分
場所…ふれあいパーク八日市場 販売製品…手すきはがき、カレンダー、巾着、織り製品などや季節の野菜

問 同校教頭・渡辺 ☎70-5001

◆八日市場特別支援学校「きらら市」

日時…2月2日(木)・3日(金)の両日10時30分～15時 場所…ショッピングセンターサンモール(旭市) 販売製品…木工製品、手すき和紙製品、藍染め製品、織り製品、陶芸製品など

問 同校高等部・作田 ☎72-2777

◆銚子特別支援学校「銚子フェア」

日時…2月7日(火)10時～16時 場所…イオンモール銚子店(銚子市) 販売製品…和紙製品、藍染め製品、草木染め製品、陶芸製品、花苗など ※この他、生徒の作品展示もあります。

問 同校・矢崎、福岡 ☎0479-22-0243

成東高校吹奏楽部 チャリティコンサート

日時…1月15日(日)【昼の部】13時開演【夜の部】18時開演(開場は各開演の30分前) 場所…成東文化会館のぎくプラザ(山武市) 入場料…前売券300円・当日券350円(のぎくプラザで販売)

問 同校・阿部 ☎0475-82-3171

海匠地域こころの健康 ピアサポート講座

ピアサポート(仲間同士の支え合い)を体験する講座です。

日時…1月31日(火)13時30分～15時30分 場所…訪問看護ステーションソフィアさわやかホール(旭市) 参加費…無料 申し込み…事前に下記まで

申問 海匠健康福祉センター(海匠保健所) ☎0479-22-0206

募 集

県生涯大学校東総学園 平成29年4月入学生

対象…仲間づくり、生きがいつくり、社会参加に興味がある、県内在住の原則60歳以上の人 募集内容…【健康・生活学部】70人(週1回登校、2年制、年額15,400円)【造形学部園芸コース】70人(週1回登校、1年制、年額27,700円)【造形学部陶芸コース】25人(週2回登校、1年制、年額55,500円) 受付期間…1月4日(水)～2月28日(火)

問 同学園 ☎0479-25-2035

税と保険料

1月31日(火)は
市県民税 第4期
国民健康保険税 第8期
後期高齢者医療保険料 第7期
介護保険料 第8期の
納付期限(口座振替日)です。

週末は何かがある! ふれあいパーク情報

新年は3日(火)から営業を開始します。3日のみ15時までの営業で、4日(水)からは通常営業です。

新春たこ作り大会

パーク恒例の無料のたこ作り大会。終了後はたこをプレゼントします。

日時…1月15日(日)10時から受け付け開始 定員…20人(申し込み順)

1月3日(火)はおいしい甘酒を用意して、ご来場をお待ちしています。

問 ふれあいパーク八日市場 ☎70-5080

何でも承ります。家の小さい事なら外構工事。完全自由設計(在来・2×4工法) 外装/内装/設備/バリアフリー。新築 リフォーム。カーポート/テラス/デッキ 野立て/屋根/メンテナンス。太陽光発電。お見積り・プラン作成無料!

光をもっと与生活へ! (有)ケンシン 千葉県旭市三川4448 ☎9:00～18:00
ケンシン設計 ☎0120(82)5520

1号広告

冠婚葬祭には地元の貸衣裳をご利用ください。創業50年の信頼(旧 鈴木衣裳)。成人式 七五三 卒業入学 葬儀 婚礼 その他何でも。レンタル衣裳 ソフィア ☎0479-72-0828 八日市場イ66-1 (代表・鈴木千恵子)

1号広告

情報

Information

À la carte アラカルト

問=問い合わせ先 申=申し込み先

労働力調査にご協力を

労働力調査は、国の経済政策や雇用対策などの基礎資料を得ることを目的とした重要な調査で、総務省が毎月公表する「完全失業率」はこの調査を基に発表しています。

今月から4月にかけて飯塚の一部の地域を対象に調査を行います。対象世帯には、県知事発行の調査員証を身に付けた統計調査員が伺いますので、調査へのご理解とご協力をお願いします。

問 県総合企画部統計課

☎043-223-2220

千葉県特定最低賃金の改正

千葉県の特定最低賃金が平成28年12月25日に、次の通り改正されました。

調味料製造業	868円
鉄鋼業	915円
はん用機械器具、生産用機械器具製造業	884円
電子部品・デバイス・電子回路、電気機械器具、情報通信機械器具製造業	887円
計量器・測定器・分析機器・試験機・測量機械器具・理化学機械器具製造業、医療用機械器具・医療用品製造業、光学機械器具、レンズ製造業、時計・同部分品製造業、眼鏡製造業	869円
各種商品小売業	848円
自動車(新車)小売業	880円

問 千葉労働局労働基準部賃金室

☎043-221-2328

匝瑳市健康マイレージ ポイント交換は1月末まで

健康づくりの取り組みでたまった「匝瑳市健康マイレージ」のポイント交換期間は1月31日(火)までです。

100ポイント以上たまった人は、忘れずに記念品を受け取りましょう。

◆受け取りに必要なもの

①100ポイント以上たまったチャレンジシート②運転免許証などの本人確認ができるもの

問 健康管理課 ☎73-1200

滞納処分した財産の 不動産公売

市では、市税などの滞納を解消するために、法律に基づいて滞納処分により差し押さえた財産の公売を予定しています。

◆公売時期と公売財産

時期…2月上旬 場所…匝瑳市役所内
公売財産…市内の山林など

◆公売のしおり

公売財産の詳細について記載した「公売のしおり」は、1月中旬から市役所と野栄総合支所で閲覧できます。

入札参加希望者は下記へお問い合わせください。詳細については、市ホームページの「公売情報」のページをご覧ください。

問 税務課納税推進室 ☎73-0087

緊急時にご使用を 1月10日は「110番の日」

110番は、社会の安全を守る緊急の電話です。多くの電話が一度に入ると、緊急性のある電話が繋がりません。

相談などの場合は千葉県警察本部相談サポートコーナー(短縮ダイヤル#9110)または匝瑳警察署(☎72-0110)へ連絡してください。

問 匝瑳警察署地域課 ☎72-0110

催し

日曜朝市お客様感謝サービス

毎週日曜日、市役所南側駐車場で行われる日曜朝市では、1月8日の初売で、日頃のご愛顧に感謝し購入者に素敵なプレゼントを差し上げます。

時間…7時30分～(30分程度)

問 産業振興課農政班 ☎73-0089

消費者トラブルと成年後見制度の 講演会・意見交換会

消費者トラブルから高齢者や障がいのある人を守るための、成年後見制度についての講演と地域による見守り体制づくりに関する意見交換会です。

日時…1月24日(火)13時30分～15時30分

場所…市民ふれあいセンター

対象…一般市民、民生委員・児童委員、ケアマネジャー、介護事業者など 定員…100人(申し込み順) 参加費…無料

申 問 一般社団法人コスモス成年後見サポートセンター千葉県支部・星野

☎0476-29-0735

シニア向け キャリアデザインセミナー

原則55歳以上の人を対象にした、キャリアデザインや多様な働き方の現状などについての再就職セミナーです。

日時…1月27日(金)10時～12時30分

場所…市民ふれあいセンター 定員…30人(申し込み順)

申 問 産業振興課商工観光室 ☎73-0089

二元会 新春華舞台

日時…1月29日(日)9時50分開演

場所…市民ふれあいセンター 主催…歌謡愛好会、鳳泉流萌乃会

問 同会・實川 ☎73-4836

■新聞未購読世帯へは広報を送付します。送付希望は市役所秘書課(☎73-0080)までご連絡ください。

☆街の自動ドア屋さん☆

全メーカーの自動ドアに対応
自動ドア1級施工技能士がご対応します!

株式会社 東総オートドア

千葉県知事 許可(般-25)第48918号
匝瑳市長谷3600 ☎0479-72-5551
匝瑳市商工会・銚子法人会会員

1号広告

フラダンス匝瑳市クラス 生徒募集中!!

練習日	月曜日	16:50～17:40 20:00～21:15	ケイキ(子供)クラス/親子クラス 成人初心者クラス
	火曜日	19:20～19:50 20:00～21:15	成人タヒチアンクラス 成人経験者クラス
場 所	木曜日	11:15～12:30 13:00～14:15	グレイシャスクラス(主に60代以上) 成人経験者クラス
	Aスタジオ(八日市場ドーム横 大和家具2階)及び みるくほう(カインズホームとセブンイレブンの間を入ってすぐ)		
お問い合わせ先	市村(レイ・アヴァンピ・カウアケア・ミエ)		
☎090-5343-9481 / 73-2098 (飯倉台9-27 市村)			



1号広告



日	曜日	行 事
1	日	元日
2	月	振替休日
3	火	
4	水	
5	木	
6	金	
7	土	消防出初式 場所…市役所南側駐車場 時間…9時開式 問総務課☎73-0084
8	日	成人式 場所…市民ふれあいセンター 時間…10時30分開式 問生涯学習室☎67-1266 日曜朝市 お客様感謝サービス P23
9	月	成人の日 ※祝日ですが、可燃ごみの収集をします。なお、環境衛生組合への直接搬入はできません。
10	火	
11	水	
12	木	
13	金	
14	土	
15	日	健康マラソン大会 場所…のさかアリーナ 時間…9時スタート 問市体育協会事務局☎73-0021 (当日はのさかアリーナ☎67-1263へ) ふれあいパーク新春たこ作り大会 P22

20日 寿大学 新春発表会

寿大学は、おおむね60歳以上の人を対象にした“生きがい講座”です。本講座の今年度受講生による芸能発表を行います。

時間…13時30分～15時30分 場所…八日市場公民館 内容…カラオケ、社交ダンス、舞踊、民謡、詩吟

問八日市場公民館

☎72-0735



「健康社交ダンス講座」の発表

編集後記

▽明けましておめでとございます。編集一同「ここをこうしてもっと読みやすく」と試行錯誤してより良い紙面づくりに努めていきますので、本年も広報そうさをよろしくお願いたします。▽今年度は、酉は「取り込む」に繋がり、運氣もお客も取り込む「商売繁盛」だそう。多くの皆さんに広報を読んでもらえるよう、年男の私もいろいろなものを取り込んでいきたいと思えます。(加瀬)

8日 そうさ歳末ジャンボ宝くじ抽選会



12月に市内店舗で実施した歳末大売り出しで配布の「そうさ歳末ジャンボ宝くじ」の抽選会です。当日成人式を終えた新成人が、当選番号決定のアシスタントを務めます。来場した人向けの特典もあります。

◆抽選会

時間…14時～ 場所…市民ふれあいセンター大ホール
《来場特典》

○当日来場の先着500人に、1万円お買上相当のユートリーポイントまたはチップを無料進呈します(ユートリーカードを持参してください)。

○来場者全員を対象に、匝瑳共通商品券(1万円分25本または1,000円分50本)が当たる抽選を行います。

◆賞品の引き換え

引換期間…1月13日(金)～17日(火)の各日9時～17時(土・日曜日も受け付け)

引換場所…匝瑳市商工会館(八日市場公民館隣)

※賞品引換期間を過ぎた場合は、無効となります。

問匝瑳市商工会☎72-2528

日	曜日	行 事
16	月	
17	火	
18	水	献血 場所…市役所 時間…10時～11時45分、13時～16時 問健康管理課☎73-1200
19	木	
20	金	
21	土	
22	日	仏画公開 P16
23	月	
24	火	ふれあいギャラリー(～29日・八日市場公民館) P22 成年後見制度講演会 P23
25	水	
26	木	
27	金	キャリアデザインセミナー P23
28	土	
29	日	二元会新春華舞台 P23
30	月	
31	火	

そうさ! この街が好きだから!

～不動産のことでお困りになる前にご相談下さい～
「秘密厳守・迅速対応・ご相談は基本無料です。」
お陰様で愛顧賜り32周年! 千葉県知事(7)第9059号(みつなりふどうさん)●国連扱い、わたしんさんの隣

三成不動産株式会社
匝瑳市八日市場イ26番地1
電話: 0479-79-2233
ホームページは「三成不動産」で検索!
◎家族5人で営業しているアットホームな会社です。怖くないのでお気軽にご相談下さい。

1号広告

ガス 水もれ 設備 キッチン 浴室 トイレ
灯油 つまり 工事 リフォーム リフォーム リフォーム

八咫・旭市・山武郡市 水道局指定工事店

あなたのライフラインを守る。

松伊 八日市場田町 0479-72-0147
(株)松伊燃料店

1号広告

○人口と世帯 (11月末現在、カッコ内は前月比) 人口37,766人(-39) 男18,659人(-16) 女19,107人(-23) 世帯数14,500世帯(16)
○11月分の異動 転入59人 転出66人 出生16人 死亡45人
○市内交通事故 (11月分、カッコ内は平成28年累計) 件数7件(86) 死者0人(4) 負傷者9人(102)