

4月 とうさ

主な記事

- 平成24年度匝瑳市当初予算……………②～③
- 平成24年度病院事業会計予算……………④
- 後期高齢者医療の保険料率改正……………⑤
- 生涯学習講座受付開始……………⑧～⑨



巣立ちのとき

市内の小学校で3月17日、卒業式が行われ、325人の児童が思い出のいっぱい詰まった学びやを巣立ちました。真新しい中学校の制服を着た児童たちは、お世話になった先生方や下級生との別れを惜しみました(写真は須賀小学校)。

安心・安全とびざわい創出予算

平成24年度一般会計予算は147億2,600万円

平成24年度当初予算が3月定例会で可決されました。市の予算総額は、前年度から3・9%増の263億6,700万円。このうち一般会計は、前年度から5・4%増の147億2,600万円となりました。「新生匠瑳」の実現に向け、第3子以降の保育料無料化などの市長マニフェスト関連事業、「匠瑳市総合計画・中期基本計画」に掲げる施策のうち優先的に取り組むべき事業に財源を重点的に配分しています。

一般会計

一般会計は、市税をはじめ、国、県の補助金や交付金などを財源として、保健や福祉、教育、土木、環境対策などの基本的な施策を行う会計です。

24年度は、固定資産税の評価替えなどにより市税は減額となりますが、地方交付税の増額など国の地方財政対策や合併特例事業債の活用などにより、市の貯金である財政調整基金を取り崩さずに予算を編成しました。

市長マニフェスト関連事業では、18歳未満の子どもが3人以上いる家庭の第3子以降の保育料無料化、放課後児童クラブの増設、商工会の匠瑳市PRプロジェクト事業への助成などを予定しています。

合併関連事業では、地域振興基金の造成のほか、防災行政無線整備、南北連絡道路整備、(仮称)合併記念公園整

備、豊栄小学校、野菜中学校の校舎改築、学校給食センター建設の7事業を実施します。

そのほか、転入者マイホーム取得奨励金交付事業、定住促進空き家バンク事業などの新規事業、国民健康保険特別会計への基準外繰出、病院事業会計への助成などを実施します。

特別会計

特別会計は、保険料など特定の収入で事業を行うために一般会計と区別して経理する会計です。

国民健康保険事業は前年度比で3・8%増、後期高齢者医療事業は11・9%増、介護保険事業は5・0%増、病院事業会計の収益的支出は0・9%増、資本的支出は39・5%減となっています。

問 財政課財政班 ☎73・0085

◆会計別予算

会計名		平成24年度	平成23年度	増減率	
一般会計		147億2,600万円	139億6,700万円	5.4%	
特別会計	国民健康保険特別会計	55億 760万円	53億 813万円	3.8%	
	後期高齢者医療特別会計	3億5,197万円	3億1,453万円	11.9%	
	介護保険特別会計	27億9,203万円	26億5,883万円	5.0%	
	病院事業会計	収益的支出	27億4,560万円	27億2,100万円	0.9%
		資本的支出	2億4,380万円	4億 282万円	▲39.5%
小計	116億4,100万円	114億 531万円	2.1%		
合計	263億6,700万円	253億7,231万円	3.9%		



今年度から第3子以降の保育料が無料に

一般会計予算の内訳

予算額147億2,600万円

※1万円未満は四捨五入、()は前年度増減率

歳入

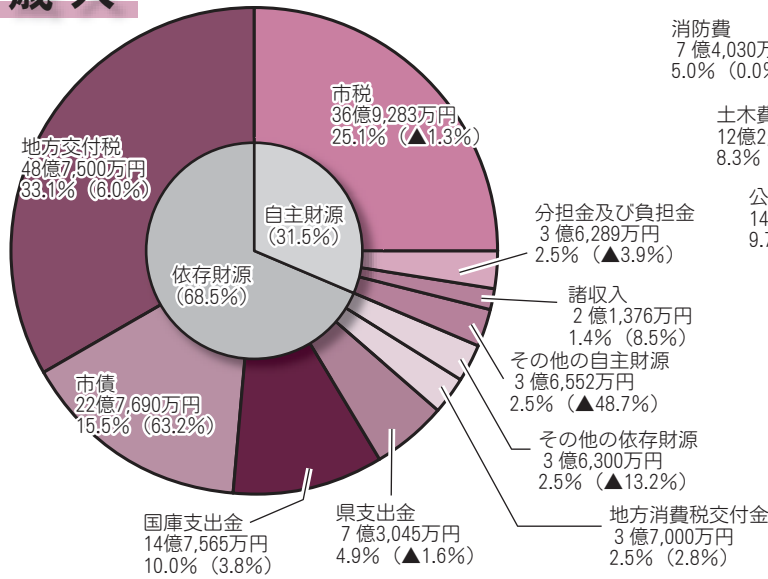

歳出

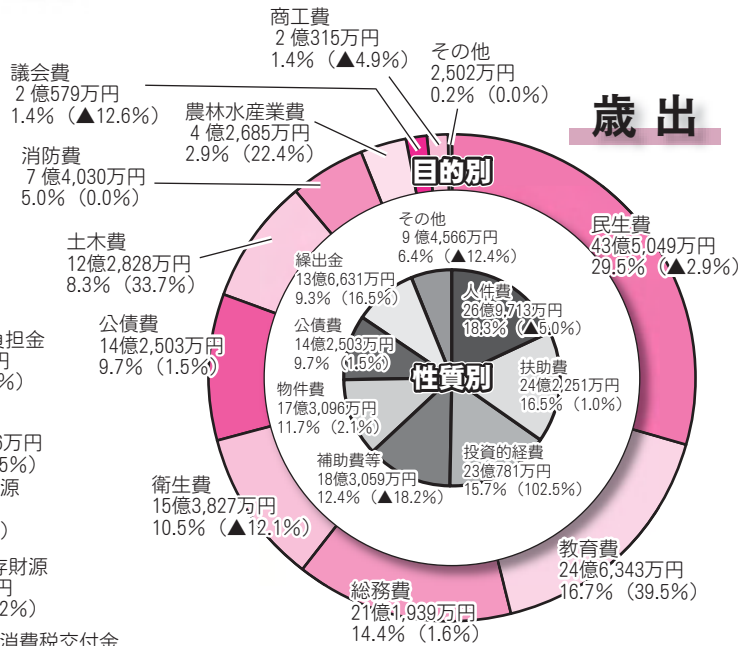

一般会計の主要事業

※新…新規事業 拡…拡大事業

◆市長マニフェスト関連事業

- 新**・第3子以降の保育料無料化 …2,000万円
- 拡**・放課後児童クラブ育成事業 …8,364万円
栄第二児童クラブを新設し、11児童クラブを運営
- 拡**・商工業活性化支援事業 …1,525万円
市PRプロジェクト事業で誕生したご当地アイドルS☆cuteの育成も支援
- 子ども医療費助成事業 …9,098万円
- 子宮頸がん等ワクチン接種緊急促進事業 …3,888万円
- 放課後子ども教室推進事業 …881万円
- 補助教員配置事業 …4,724万円
- 学校給食センター建設事業 …7,299万円
- つどいの広場事業 …587万円

◆健康・福祉・医療分野

- 新**・高齢者用肺炎球菌予防ワクチン接種事業 …126万円
- 新**・がん対策推進計画策定事業…97万円
- 新**・就労支援事業所運営事業…2,497万円
心身障害者の就労・生活支援を行う就労支援事業所を運営
- 子ども手当支給事業…5億8,421万円
- 国民健康保険特別会計繰出金 …5億3,511万円
財政健全化のための特別繰出2億5,000万円など
- 拡**・病院事業会計助成事業 …4億4,220万円
病院事業会計で創設する医師奨学金制度(360万円)へも助成

◆産業・経済分野

- 土地改良助成事業 …6,611万円
春海、椿海、豊和地区の土地改良事業負担金など
- 拡**・農道維持管理事業 …6,287万円
一定基準以上の農道を市道へ変更するための農道台帳整備など
- 中小企業資金融資事業 …9,000万円
- 拡**・観光協会助成事業 …237万円
匝瑳市で開催される千葉県観光物産大会や、駅からハイキングなどの観光誘致事業へも助成

◆生活環境・都市建設分野

- 新**・住宅用太陽光発電システム設置助成事業 …211万円
- 合併処理浄化槽設置促進事業 …4,167万円
- 道路新設改良費 …5億7,451万円
- 循環バス運行事業 …6,819万円
- 拡**・(仮称)合併記念公園整備事業 …2億3,573万円
- 拡**・住宅耐震促進事業 …420万円
木造住宅耐震診断費に加え、木造住宅耐震改修工事費も助成
- 新**・転入者マイホーム取得奨励金交付事業 …1,350万円
住宅取得転入者に20万円～70万円の奨励金を交付
- 新**・定住促進空き家バンク事業…12万円
- 拡**・防災行政無線整備事業 …4,715万円
津波対策として屋外拡声子局を増設

◆教育・交流分野

- 新**・共興小学校屋内運動場改築事業 …270万円

◆住民協働・行財政分野

- 豊栄小学校校舎改築事業 …3億8,416万円
- 野栄中学校校舎改築事業 …4億9,723万円
- 地域振興基金積立金 …2億6,426万円
- タウンミーティング事業…15万円
- 新**・コンビニ収納業務 …331万円

平成23年度一般会計の3月補正 国の補正予算に 対応した事業を計上

国の補正予算により、消防防災通信基盤整備費補助金、消防団安全対策設備整備費補助金が交付されることから、防災行政無線、消防施設の整備事業費を補正予算に計上しました。いずれも24年度に予算を繰り越して、事業を実施します。

◆国の補正予算対応の事業

- 防災行政無線整備事業…8,916万円
指定避難所などの迅速かつ的確な通信連絡を確保するため、防災行政無線(デジタル移動系)を整備
- 消防施設整備事業…558万円
消防団員の安全確保及び迅速な避難広報のため、消防団員用トランシーバーと拡声器を整備

平成24年度 病院事業会計予算の概要

1 業務予定量

病院の延べ入院患者数は36,099人(1日平均98.9人)、延べ外来患者数は83,300人(1日平均340人)を見込み、そうさぬくもりの郷の延べ入所者数は33,945人(1日平均93人)、延べ通所者数は5,390人(1日平均22人)を見込みました。

2 収益的収支

収益的収支は、病院の経営活動で発生する収益と費用で、収益の主なものは、入院、外来収益や一般会計からの繰入金があります。費用は、職員給与費、診察に必要な材料費、建物などの固定資産の減価償却費などが計上されています。

病院事業会計総額は、収入および費用それぞれ27億4,560万円で前年度に対して2,460万円(0.9%)の増額となりました。

(単位：万円、%)

区分	24年度	23年度	増減	増減率
病院	212,876	212,460	416	0.2
介護老人保健施設事業	61,684	59,640	2,044	3.4
合計	274,560	272,100	2,460	0.9

3 資本的収支

資本的収支は、将来の経営活動に備えて行う医療機器の購入や施設整備、企業債の償還などの支出とその財源としての企業債や一般会計からの出資金があります。24年度では、長時間心電図システム、低周波治療器、電動ベッドなどの購入を予定しています。

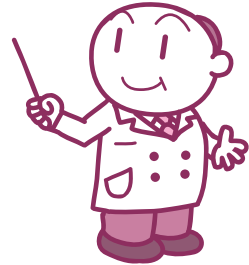

(単位：万円、%)

区分	24年度	23年度	増減	増減率
資本的収入	16,684	39,915	▲23,231	▲58.2
資本的支出	24,380	40,282	▲15,902	▲39.5
差引	▲7,696	▲367	▲7,329	

※資本的収入額が資本的支出額に対して不足する額7,696万円は、過年度の損益勘定留保資金で補てんします。

医師養成奨学資金 貸付制度を開始

市では、医学を学ぶ大学生を対象に、将来、市民病院で医師として働いていただくことを目的とした奨学資金貸付制度を今年度から始めます。この奨学資金は、医師免許取得後に一定期間、市民病院に勤務した場合、その返還が全額免除になります。この制度を活用した医学生の皆さんには、将来の市の医療を担う立派な医師となって活躍していただくことを期待しています。

◆制度の概要

- 貸付対象：大学医学部生
- 貸付金額：月額30万円
- 貸付期間：正規の修学期間を経過するまでの期間(1年生から借りた場合6年間)
- 診療科目：指定なし
- 返還免除：貸付期間の1・5倍の期間、市民病院に勤務したときなど
- 返還猶予：①臨床研修を受けているとき ②奨学資金の貸し付けを取り消された後も引き続き大学に在学しているとき
- ③大学院その他上級の学校に進学しているときなど

病院無料バスをご利用ください

バスは病院と、総武本線「八日市場駅」との間を往復しています(所要時間は約10分、土・日・祭日は運休)。

時刻表

病院発	八日市場駅発
8:20	8:30
8:50	9:00
9:30	9:40
10:00	10:10
10:30	10:40
11:00	11:10
11:30	11:40
12:40	12:50
13:20	13:30
13:50	14:00
14:30	14:40
15:30	15:40
16:40	16:50

新銘菓「そうさまん」を試食

市民病院の患者さんと、そうさぬくもりの郷利用者の皆さんが2月下旬、本市の新銘菓「そうさまん」を試食しました。ぬくもりの郷では、なんとソーサマンが「そうさまん」を持って登場。利用者の皆さんはご当地ヒーローと触れ合いながらおいしいそうに新銘菓をはおばっていました。



お年寄りに声をかけるソーサレッド

※このページに関する問い合わせは市民病院☎72-1525へ

後期高齢者医療制度

保険料率が改正されます

後期高齢者医療制度の保険料率は、2年ごとに見直すことになっていきます。

県後期高齢者医療広域連合では、医療費の増加に伴う保険料率の引き上げ幅を、剰余金の繰り入れや財政安定化基金の活用により最大限抑制に努め、保険料率を「表1」の通り改正しました。保険料軽減措置については、「表2」の通り引き続き継続されます。

また、高齢者の医療の確保に関する法律施行令の一部改正に伴い、低所得者層の保険料の上昇を抑制するため、賦課限度額が50万円から55万円に引き上げられました。被保険者の皆さんが今後安心して医療のサービスを受けられるよう、ご理解とご協力をお願いします。

市民課保険料班

☎73・0086

◆表1

		平成22・23年度	平成24・25年度
匝瑳市	被保険者均等割額	34,400円	35,900円
	所得割額	6.70%	7.00%
	賦課限度額	500,000円	550,000円
千葉県	被保険者均等割額	37,400円	37,400円
	所得割額	7.29%	7.29%
	賦課限度額	500,000円	550,000円

※県内の保険料率は原則同一ですが、匝瑳市の場合は過去の医療費が県内平均より低かったため、保険料率が低く設定されます。

◆表2

軽減割合		世帯（被保険者および世帯主）の総所得金額等
均等割額軽減	9割軽減	8.5割軽減に該当し、世帯内の被保険者全員が年金収入80万円以下で他に所得がない世帯
	8.5割軽減	世帯内の被保険者全員と世帯主の所得金額の合計額が33万円以下の世帯
	5割軽減	基礎控除(33万円)+24.5万円×世帯の被保険者数(被保険者である世帯主を除く)を超えない世帯
	2割軽減	基礎控除(33万円)+35万円×世帯の被保険者数を超えない世帯
所得割額5割軽減		所得割額を負担する人のうち、基礎控除後の総所得金額が58万円以下の人

※制度加入の前日まで健康保険組合などの被扶養者だった人は、被保険者均等割額の9割が軽減されます。

平成24年度からバーコード付き納付書に

市税がコンビニで納付できます

市税などが平成24年4月発行分の納付書から全国のコンビニエンスストア（以下、コンビニ）で納付できます。ただし、コンビニ収納用バーコードが印刷されているものに限りますのでご注意ください。これまで通り、金融機関、農協、郵便局、市役所および支所窓口でも納付できます。

◆コンビニで取り扱えない場合

- ・納付書1件あたりの納付金額が30万円を超える場合
- ・コンビニ収納用のバーコードの印刷がない場合
- ・コンビニ収納用のバーコードが読み取れない場合
- ・コンビニでの使用期限を過ぎた場合
- ・納付金額を訂正した場合

◆納付書の様式が変わります

平成24年度から納付書は通知書と一緒につづられていない状態でお送りします。紛失に注意してください。

※納付する際には、通知書だけでは納付することができませんので、必ず納付書を持参してください。

☎税務課納税推進室収税班☎73-0087

市民課保険料班☎73-0086

平成24年度

国民年金保険料が決定

平成24年度の保険料は、月額14,980円に決定しました。口座振替で1年度分を前納すると175,990円、納付書での前納は176,570円となります。納付書の場合は、郵便局や銀行などの金融機関またはコンビニエンスストアなどで納付できます。また、インターネットバンキングなどでの納付を希望する人は、ご利用の金融機関へお問い合わせください。

将来、受け取る年金を少しでも増やしたい人は、付加年金（月額400円を定額保険料に上乗せして納める）や国民年金基金へのお申し込みをお願いします。

所得が少なく納付が難しい人は、市役所や年金事務所で免除申請をしてください。平成23年1月以降に住所を移動した人や平成22年中に勤めていた人は、所得証明や離職票などが必要になることがあります。学生で保険料の納付が難しい場合は学生納付特例制度をご利用ください。なお、今まで口座振替で納付をしていて新たに免除の申請をする人は、引き落とし前に口座振替を停止してから免除の申請をお願いします。

☎日本年金機構佐原年金事務所☎0478-54-1442

市民課国保年金班☎73-0086

土地や家屋価格などの

縦覧帳簿の

閲覧ができます

固定資産税納税者が、自己の所有する土地および家屋の価格（評価額）を、市内の土地や家屋と比較し、評価が適正かどうかを判断したい場合、左記期間に「土地・家屋価格等縦覧帳簿」を確認することができます。

縦覧できる人：①固定資産税の納税者 ②同居の親族 ③

納税管理人 ④納税者の代理人

持参品：①本人または同居であることが証明できるもの（免許証・保険証・納税通知書など）②代理人の場合は納税者からの委任状

縦覧内容：【土地】所在・地目・地積・評価額【家屋】所在・家屋番号・用途・構造・床面積・評価額

縦覧場所：税務課資産税班

縦覧期間：4月2日（月）～5月31日（木）

8時30分～17時15分 ※土・日・祝日を除く

手数料：無料

その他：平成24年度固定資産税納税通知書は5月11日（金）に発送予定です。

☎税務課資産税班

☎73・0087

匝瑳市総合計画中期基本計画を策定

市では、今後のまちづくりの指針となる「匝瑳市総合計画中期基本計画」を策定しました。

本計画は、「基本構想(※1)」、「基本計画」、「実施計画(※2)」で構成される「総合計画」のうち、「基本構想」に示した施策の大綱の具現化に必要な施策・事業を総合的・体系的に明らかにする「基本計画」であり、計画期間は平成24年度から平成27年度までの4か年となります。

(※1)「基本構想」：本市がめざす将来都市像およびそれを実現するための施策の大綱を明らかにしたもので、計画期間は平成20年度から平成31年度までの12か年。

(※2)「実施計画」：基本計画に定めた施策について、実施する具体的な事業内容と実施時期を定めたもので、計画期間は3か年とし、毎年度見直しを行うローリング方式により策定。

中期基本計画は、市ホームページおよび市役所本庁玄関ロビー行政資料コーナーで公開

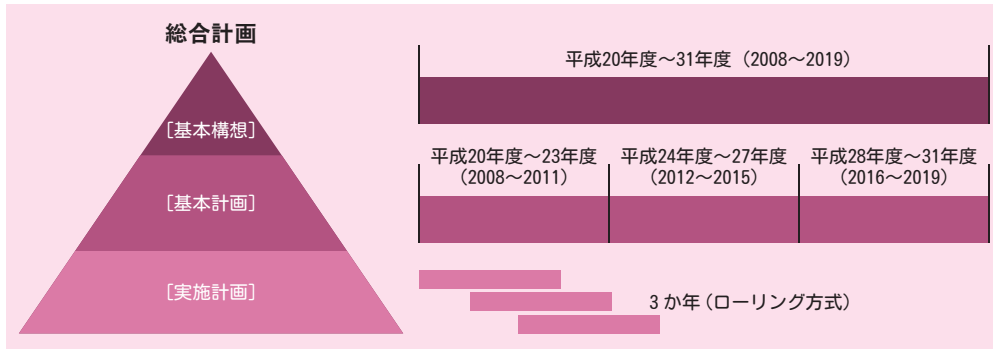

開いていますので、詳しい内容はそちらをご覧ください。

企画課企画調整班

☎73・0081

新築住宅で最大70万円、中古も対象

定住促進による人口減少の抑制と地域の活性化を図るため、匝瑳市に定住する意思を持って市外から転入し、新築または中古住宅を取得した人に奨励金を交付します。

◆交付対象住宅
・専用住宅または併用住宅で、居住面積が50㎡以上であること。
・建築基準法に規定する確認済証および検査済証の交付を受けていること(都市計画区域内の場合)。

◆交付対象者
平成24年4月1日から平成27年3月31日までに定住し、住宅を取得した人で、次の条件を満たしている人。
・転入前3年間に匝瑳市に住民登録がないこと。
・匝瑳市に5年以上居住する意思があること。
・交付申請時に交付対象住宅に定住していること。
・世帯全員の匝瑳市の市税および国民健康保険税に滞納がないこと。

国民健康保険Q&A

Q 国民健康保険が今年度から引き上がると聞きました。が本当ですか？

A 匝瑳市では近年、医療技術の高度化などにより医療費の増加が続いてきました。

国保会計からの支出増加に対し、市は貯金(財政調整基金)を取り崩して対応してきましたが、その貯金も底をつき、今では毎年約3億円を一般会計から繰り入れています。そこで市は、医療費増加に

対応するため国保税率を下表の通り引き上げることと決定しました。

この改正により4人家族の標準的な家庭で年間2万5千円程度の増額となる見込みです。

国保加入者の皆さんには厳しい経済状況の中、大きな負担をお願いすることになりますが、国保事業を安定的に維持していくため、税率改正にご理解をお願いいたします。

☎73・0087

◆国保税率の改正内容

区分	課税対象額	23年度	24年度
医療分	所得割 前年中の所得金額-基礎控除33万円	6.5%	6.5%
	資産割 土地及び家屋の固定資産税額	30.0%	25.0%
	均等割 被保険者1人あたり	15,000円	20,000円
	平等割 1世帯あたり	20,000円	25,000円
	上記の合計額に対する限度額	510,000円	510,000円
後期高齢者支援金分	所得割 前年中の所得金額-基礎控除33万円	2.5%	2.5%
	均等割 被保険者1人あたり	12,500円	12,500円
	上記の合計額に対する限度額	140,000円	140,000円
納付金分	所得割 前年中の所得金額-基礎控除33万円	1.3%	1.3%
	均等割 被保険者1人あたり	12,500円	12,500円
	上記の合計額に対する限度額	120,000円	120,000円

◆奨励金の額
①新築住宅：50万円
②中古住宅：20万円

◆交付申請期限
住宅取得日から1年以内

◆注意事項
申請に必要な書類など、制度の詳細については、市ホームページまたは左記までお問い合わせください。

☎73・0081

3 ワクチン予防接種

助成期間を延長

任意の3 ワクチン予防接種(子宮頸がん予防ワクチン、ヒブワクチン、小児肺炎球菌ワクチン)を平成24年度も継続して助成します。

◆接種対象者

子宮頸がん予防ワクチン

13歳から16歳となる女子(中学1年生から高校1年生)

※高校2年生相当の人で、平成24年3月31日までに一度でも接種をしている人は助成対象となります。

ヒブワクチン

2か月齢以上5歳未満の子

小児肺炎球菌ワクチン

2か月齢以上5歳未満の子

◆助成期間

平成24年4月1日～平成25年3月31日

問 健康管理課 ☎73-1200

平成24年度保育料から

第3子以降無料

市では、少子化対策の一環として、子育てに係る経済的な負担の軽減を図るため、4月から18歳未満の子どもが3人以上いる家庭の第3子以降については、保育料が無料になります。

問 福祉課児童班 ☎73-0096

申請はお済みですか

子ども医療費の助成

匝瑳市に住所があり健康保険に加入しているお子さんが、病気やけがで医療機関(保険調剤薬局、接骨院などを含む)に受診したときの保険診療医療費の一部負担金を助成する制度です。

◆助成内容

対象児童…0歳児～中学3年生まで
対象医療費…入院・通院・保険調剤自己負担金…なし

◆助成の対象とならないもの

保険外の診療(健康診断、予防接種、室料差額、特定療養費など)、健康保険からの高額療養費および付加給付金、日本スポーツ振興センター災害共済給付金、他の医療費助成制度の適用分

0歳児から小学3年生

医療機関に健康保険証と子ども医療費助成受給券を提示すると、保険診療医療費が無料になります。受給券がないと子ども医療費の助成は受けられません。また、4月からは柔道整復師の施術も受給券を提示して受けることができます。

◆受給券の交付申請に必要なもの

お子さんの健康保険証、印鑑、前住所地の課税(非課税)証明書(転入した人のみ)

※誕生日または転入日より1か月以内に申請しなかった場合、申請日から該

当となりますのでご注意ください。

◆県外の医療機関の受診

受給券交付後に県外の医療機関に受診した場合や受診時に受給券を忘れ一部負担金を支払ったときは、償還払いによる交付申請をしてください。

◆償還払い申請に必要なもの

受給券、医療費の領収書、お子さんの健康保険証、保護者の預金通帳、印鑑

小学4年生から中学3年生

子ども医療費助成受給券の交付はありません。受診後に償還払いによる交付申請をしてください。ひとり親家庭等医療費の助成制度などの受給資格のある人は、その制度を優先し差額を子ども医療費で助成します。

◆償還払い申請に必要なもの

医療費の領収書、お子さんの健康保険証、保護者の預金通帳、印鑑、他の医療費助成制度の受給者証(受給資格者のみ)

※0歳児から中学3年生の償還払いによる助成金交付申請は、医療費を支払った日の翌日から2年間を過ぎると、助成の対象となりませんのでご注意ください。

◆申請窓口

健康管理課(保健センター) ☎73-1200
野栄総合支所 ☎67-3111

受診には登録が必要

がん検診が始まります

今年度も、各検診は3回に分けて実施します。
共通事項…【登録が必要な人】新規に受診を希望する人、および過去3年以上検診を受診していない人は、電話または保健センター窓口へご連絡ください。検診時期になりましたら受診票を郵送します。

◆大腸がん検診

第1回目日程…5月11日(金)、13日(日)、14日(月) 受付時間…8時30分～11時 対象地区…中央、豊栄、豊和、飯高 会場…保健センター 検査料金…500円

◆各種がん検診(胃・胸部・前立腺・肝炎ウイルス) 検査料金…【胃がん】900円、【前立腺がん】300円、【胸部検診、肝炎ウイルス検診】無料

※70歳以上の人、生活保護世帯の人は無料

問 健康管理課 ☎73-1200

◆各種がん検診日程表

	実施日	実施時間	対象地区	場 所
第1回	4月19日(木)	午前・午後	中央地区(八日市場ハ・ホ)	保健センター
	4月20日(金)	午前・午後	中央地区(八日市場イ)	保健センター
	4月22日(日)	午前・午後	豊栄地区	保健センター
	4月23日(月)	午前のみ	豊和地区	豊和コミュニティセンター
	4月24日(火)	午前のみ	飯高地区・中央地区(八日市場ロ・ニ・若潮町)	保健センター
第2回	4月25日(水)	午前・午後	これまで受診できなかった人	保健センター
	7月3日(火)	午前・午後	野田地区(野手)	福祉センター
	7月4日(水)	午前のみ	野田地区(今泉・新堀)	福祉センター
	7月5日(木)	午前・午後	平和地区	保健センター
	7月6日(金)	午前のみ	吉田地区	保健センター
	7月8日(日)	午前・午後	椿海地区	保健センター
	7月9日(月)	午前・午後	これまで受診できなかった人	福祉センター
第3回	10月18日(木)	午前のみ	共興地区	共興コミュニティセンター
	10月19日(金)	午前・午後	須賀地区・匝瑳地区	保健センター
	10月21日(日)	午前・午後	須賀地区・栄地区	福祉センター
	10月22日(月)	午前のみ	栄地区・これまで受診できなかった人	福祉センター
	10月23日(火)	午前・午後	これまで受診できなかった人	保健センター

※対象地区は目安です。都合の悪い場合は、別の日程で受診できます。

教室名	内容	日程	時間	定員	対象	費用など
家庭料理	地元特産物を使って、家庭料理の技術を習得します。	7月～1月の第3土曜日 全7回	9:30～12:00	20	一般	材料費各回1,000円くらい
オトコの料理道場	男性限定！気軽に料理を始めませんか。	6月～1月の第4土曜日 全8回	10:00～12:00	12	一般男性	材料費各回1,000円くらい
おいしいお菓子★	ふんわり温かみのあるお菓子を作ります。	6月～1月の第4日曜日ほか 全8回	13:30～15:30	20	一般	材料費各回1,000円以内
ハワイアンフラ入門	フラダンスを基本から。これであなたもフラガール。	6月～1月の第1火曜日ほか 全8回	10:00～12:00他	20	一般	テキスト代300円
癒しのヨーガ	心のやすらぎと身体の免疫力をアップします。	6月～9月の第1・第3木曜日 全8回	10:30～12:00	25	一般	テキスト代500円
ヨガ健康ストレッチ	肩こり・腰痛解消法なども学びます。	6月～1月の第4土曜日 全8回	10:30～12:15	15	一般	
歌謡	季節感のある流行りの曲、新曲を楽しく歌いましょう。	6月～1月の第1火曜日ほか 全8回	19:00～21:00	なし	一般	

生涯学習センター教室 会場：生涯学習センター

教室名	内容	日程	時間	定員	対象	費用など
ちぎり絵教室	和紙を使用した作品を創作します。	5月～1月の第3水曜日 全8回	13:30～16:00	15	一般	材料費4,000円(初回のみ)
大人の琴★	手ほどきから古典まで美しい音色を奏でませんか。	5月～9月(8月除く)の第2・第4金曜日 全8回	19:30～21:00	15	一般	テキスト代1,000円くらい
アロマストレッチと健康体操	アロマ効果で心も体もリフレッシュできます。	5月～12月の第1水曜日 全8回	14:00～16:00	20	一般	材料費実費
マナー教室	日常生活でのマナーをわかりやすく解説します。	6月～3月の第1木曜日 全8回	18:30～20:30	20	一般	材料費500円(最終回のみ)
楽しい絵手紙★	「ハタでいい ハタがいい」が合言葉。	6月～2月の第2火曜日 全8回	13:30～15:30	25	一般	道具代7,500円(希望者)、材料費各回200～300円
ピアダンス	幅広い年齢層で活動中。楽しく踊りましょう。	5月～6月の毎週金曜日 全8回	19:00～20:30	20	一般	場所：のさかアリーナ
健康太極拳	中国4千年の歴史の太極拳で元気になりましょう。	5月～6月の毎週土曜日 全8回	14:00～16:00	20	一般	
そば打ち	職人気分ですばを打ってみませんか。	5月～8月の第2・3土曜日 全8回	9:30～12:00	12	一般	材料費6,000円くらい(初回のみ)
太巻き寿司(初級)★	太巻き寿司の作り方を基本から学びます。	6月～9月の月1回土曜日 全4回	13:30～15:30	20	一般	材料費500円くらい(初回のみ)
お菓子づくり★	簡単手作りおやつを作ります。	6・8・10・12月の第2水曜日 全4回	13:30～15:30	20	一般	材料費2,000円くらい(初回のみ)

レッツ・トライ！スポーツ教室



- ◆募集開始 4月4日(水) 8時30分から
- ◆参加費用 各教室500円のほか、傷害保険料大人1,850円、中学生以下800円
- ◆注意事項
 - ①定員になり次第締め切ります。
 - ②卓球教室については、両方への参加はできません。
 - ③申込者が少数の場合、開催しないことがあります。
- ◆申し込み・問い合わせ 生涯学習課スポーツ振興班 ☎73-0097

教室名	開始日	開催日時	定員	対象	会場
ラグビースクール	4月7日(土)	毎週土曜日 9:00～12:00	50	幼児～小学生	野手浜総合グラウンドほか
弓道(前期)	4月15日(日)	毎週日曜日 9:00～11:00	20	中学生～一般	八日市場一中弓道場
健康太極拳	4月15日(日)	日曜日 13:30～15:00	35	一般	八日市場ドーム
昼の卓球	4月19日(木)	毎週木曜日 13:30～15:30	20	一般	八日市場ドーム
ジュニアバレーボール	4月22日(日)	日曜日 9:00～12:00	30	小学3～6年生	八日市場ドームほか
エアロビクス	5月8日(火)	毎週火曜日 19:30～20:30	100	小学生～一般	八日市場ドーム
テニス(ステップ1)	5月9日(水)	毎週水曜日 19:30～21:00	30	一般(初心者、初級者)	八日市場ドーム
ヨガ	5月9日(水)	毎月第2、第4水曜日 19:30～21:30	35	一般	八日市場ドーム
卓球	5月12日(土)	土曜日 13:30～15:30	25	幼児～一般	八日市場ドーム
ジュニア柔道	5月27日(日)	毎週日曜日 14:00～16:00	20	幼児～中学生	八日市場二中武道館

楽しさいっぱい！生涯学習講座

◆募集期間

【八日市場公民館教室】4月4日(水)～29日(日)

【生涯学習センター教室】4月4日(水)～23日(月)

※先着順で受け付け、定員になり次第締め切ります。なお、電話での仮申し込みも受け付けますが、期間内に申込書の提出が必要です。

◆注意事項

- ①受講人数は1人2講座までとします。
- ②★印の講座は八日市場公民館と生涯学習センターの両方で開催していますので、同時申込はできません。
- ③同一講座の受講は3年を限度とします。
- ④申込者が少数の場合、開催しないことがあります。

◆申し込み・問い合わせ

【八日市場公民館教室】八日市場公民館 ☎72-0735 (月曜日を除く 8:30～17:15)

【生涯学習センター教室】生涯学習室 ☎67-1266 (土日祝日を除く 8:30～17:00)



八日市場公民館教室 会場：八日市場公民館ほか

教室名	内容	日程	時間	定員	対象	費用など
太巻き寿司(初級)★	太巻き寿司の作り方を基本から学びます。	6月～9月の第2日曜日 全4回	13:30～15:00	20	初級者	材料費500円(初回のみ)
童謡・抒情歌をうたう	ほのほのとするテンポやメロディーの曲を歌います。	6月～1月の第1土曜日ほか 全8回	13:30～16:00	なし	小学生～	
楽しむ民謡	ふるさとの良さを知り、日本の心を唄いましょう。	6月～1月の第3日曜日ほか 全8回	13:30～15:30	なし	小学生～	
ゆかたの着付け	夏はゆかたで花火や祭りに出かけましょう。	6月24日(日)、7月1日(日)、8日(日) 全3回	14:30～16:30	16	一般	
茶道入門	表千家茶道を第一歩から学びます。	6月～1月の第1火曜日ほか 全8回	13:30～15:30	15	一般	材料費各回150円くらい
実用書道	自由な作品作りをするための基礎をマスターします。	6月～1月の第3木曜日 全8回	13:30～15:30	18	一般	テキスト代700円(希望者のみ)
琴入門★	初心者を対象とした入門講座です。	6月～10月(8月除く)の第2・第4土曜日全8回	14:30～16:00	10	一般	テキスト代1,000円くらい
やさしい絵画	素直に楽しく描くことから始めます。	6月～1月の第1土曜日ほか 全8回	13:30～15:30	20	一般	
華道入門	伝統ある日本の華道を、身近にある花で学びます。	6月～1月の第1水曜日ほか 全8回	9:30～11:00	15	一般	材料費各回500～600円
バラ入門	四季の手入れ、花の咲かせ方など学びます。(初心者向け)	6・8・12・1月の第1土曜日ほか 全4回	9:30～11:30	15	一般	材料費初回2,500円くらい、最終回2,000円くらい
基礎から学ぶ庭いじり	植木のプロが庭いじりの基礎から教えます。	5月～9月(8月除く)の第1日曜・第4土曜全7回	9:30～12:00	20	一般	材料費実費
フラワーアレンジメントの基礎	フラワーアレンジメントの基本から学びます。	7月～2月の第1日曜日ほか 全8回	10:30～12:00	30	一般	材料費初回2,000円、2回目以降1,500円
陶芸入門	粘土の感触を楽しみながら作品を作りませんか。	6月～1月の第2土曜日 全8回	13:30～15:30	16	一般	材料費初回1,500円
初歩からの七宝焼	身近なアクセサリーなどの小作品を、毎回一つ作ります。	6月～1月の第4水曜日 全8回	13:30～15:30	20	一般	初回道具代3,000円くらい、材料費各回1,000円くらい
押し花の基本	四季の草花を利用し、基礎的知識と技術を学びます。	6月～1月の第3木曜日 全8回	13:00～16:30	18	一般	申込時道具代2,000円、材料費各回実費
アメリカンパッチワーク	バッグから生活小物まで、さまざまな作品を作ります。	6月～1月の第4金曜日 全8回	13:30～16:30	20	一般	道具代10,000円くらい、材料費各回2,000円～4,000円
クレイクラフト(粘土工芸)	樹脂粘土を使って、季節を彩るきれいな作品を作ります。	6月～1月の第3土曜日 全8回	13:30～15:30	20	一般	申込時道具代2,500円、材料費各回1,000円以内
楽しい絵手紙★	「ヘタでいい ヘタがいい」が合言葉。	6月～2月(10月除く)の第2火曜日 全8回	9:30～11:30	20	一般	道具代7,500円(希望者)、材料費各回200～300円
アメリカンフラワー	ワイヤーで形を作って、膜をはり、きれいな花を作ります。	6月～1月の第3土曜日 全8回	13:30～15:30	25	一般	道具代10,000円くらい、材料費各回実費
トールペイント	アクリル絵の具を使って、木や布に作品を描きます。	6月～1月の第2土曜日 全8回	13:30～15:30	20	一般	道具代初回5,000円くらい、材料費各回2,000円

たくさんの人出でにぎわう会場



匝瑳市から日本を元気に! 第3回まちづくり駅前市場

八日市場駅前広場で3月10日と11日、「第3回まちづくり駅前市場」が開催され、2日間で約3,000人が会場を訪れました。東日本大震災から1年。「匝瑳市から日本を元気に!」を合言葉に、会場には東北3県からの出店など約30のテントが並んだほか、さまざまなイベントが開催されました。

11日には、地井武男観光大使が企画した「古里散歩」を開催し、「植木のまち」をたくさんの方が歩きました。

生徒へ熱いメッセージ 立木さんが野栄中で講演

野栄中学校で3月5日に開催された3年生を送る会の中で、立木早絵さんが講演を行いました。立木さんは、幼少時に視力を失いながらも、キリマンジャロ登頂などいろいろなことに挑戦し続けている女性です。生徒たちは、立木さんの体験談やピアノ演奏に真剣な表情で耳を傾けていました。

後半にはピアノ弾き語りを披露



仲條さん(右)の体験談を聞く参加者たち

被災体験や活動を報告 平和地区地域福祉フォーラム

平和コミュニティセンターで2月25日、約30人が参加して地域福祉フォーラムが開催されました。東日本大震災の被災者である、旭市飯岡地区社会福祉協議会長の仲條富夫さんが講師として招かれ、被災体験を語られました。また、震災時に平和地区で実施した、要援護者の安否確認の様子や課題が報告され、参加者は、災害への心構えを新たにしました。

市民のために心を込めて 手作りの杖70本を寄付

市内今泉在住の宇井半兵衛さんが3月2日に市役所を訪れ、手作りの杖70本を市へ寄付してくださいました。軽さと丈夫さが特長のこの杖は、自宅付近に生えていた一年草「アカザ」の茎を利用して作ったもの。宇井さんは「ぜひ市民のために役立ててください」と笑顔で語りました。

太田市長に杖を手渡す宇井さん(右)



完成した須賀小体育館

待ちに待った新体育館 須賀小体育館竣工式

須賀小体育館で3月5日、関係者約40人が出席して竣工式が行われました。児童代表の金城朱夏さん(6年)は式典の中で、「壁も床もピカピカの新しい体育館で卒業式を迎えられてうれしい。工事してくれた人に感謝したい」と作文を発表し、新しい体育館の完成を喜びました。

かわいいペットのために

犬の登録と狂犬病予防注射

犬の登録と狂犬病予防注射を次の通り実施します。

◆**手数料**（1頭当たり）

新たに登録する犬… 6,350円（内訳：注射料2,800円、登録手数料3,000円、注射済票交付手数料550円）

登録済みの犬… 3,350円（内訳：注射料2,800円、注射済票交付手数料550円）

◆**注意事項**

○会場には犬を押さえられる人が連れて来てください。犬の具合により、注射を受けられない場合があります。○受付をスムーズに進めるため、事前に手数料の準備をお願いします。また、ふんの後始末は飼い主の責任です。マナーを守り持ち帰るようお願いします。

問環境生活課環境班☎73-0088、野栄総合支所☎67-3111

◆犬の登録・狂犬病予防注射日程表

月 日	時 間	会 場
4月9日(月)	9:00~9:45	山里コミセン
	10:00~10:45	荒場地区コミセン
	11:00~11:45	上野里コミセン
	12:00~12:45	田部集会所
4月10日(火)	9:00~9:45	粕内コミセン
	10:00~10:45	平和コミセン
	11:00~11:45	林崎協同館
	12:00~12:45	大谷中コミセン
4月12日(木)	9:00~9:45	樫区宿コミセン
	10:00~10:45	水神宮(公園)
	11:00~11:45	椿海コミセン
	12:00~12:45	飯塚区民館
4月13日(金)	9:00~9:45	大寺農村協同館前
	10:00~10:45	内山公民館
	11:00~11:45	匠瑳コミセン
	12:00~12:45	生尾コミセン
4月16日(月)	9:00~9:45	保健センター
	10:00~10:45	仲町コミセン
	11:00~11:45	中台コミセン
	12:00~12:45	田久保コミセン
4月17日(火)	9:00~9:45	飯高仲台コミセン
	10:00~10:45	飯高コミセン
	11:00~11:45	吉田コミセン
4月19日(木)	9:00~9:45	時曾根コミセン
	10:00~10:45	飯倉台コミセン
	11:00~11:45	米倉コミセン
	12:00~12:45	東コミュニティ集会所
4月22日(日)	9:00~11:30	市役所北側駐車場
	9:00~9:45	野栄総合支所北側駐車場
	10:00~10:45	東栢田コミセン
	11:00~11:45	堀川浜コミセン
4月23日(月)	12:00~12:45	今泉浜コミセン
	9:00~9:45	大根畑コミセン
	10:00~10:45	八軒浜コミセン
	11:00~11:45	新堀浜コミセン
4月24日(火)	12:00~12:45	堀川和田コミセン
	9:00~9:45	上の馬場コミセン
	10:00~10:45	新堀丘コミセン
4月26日(木)	11:00~11:45	栢田浜コミセン
	12:00~12:45	堀川西コミセン
	9:00~11:30	匠瑳市役所北側駐車場
5月13日(日)	9:00~11:30	野栄総合支所北側駐車場

※コミセン…コミュニティセンターの略

住宅用太陽光発電システム

設置費の一部補助を開始

市では、再生可能エネルギーの導入促進のほか、地域経済の活性化を図るため、4月から住宅に太陽光発電システムを設置しようとする人に対し、補助金および奨励金を交付します。

◆**補助対象**（次の要件をすべて満たす人）

- ①市内に住所を有し、かつ、住民基本台帳に登録され、または外国人登録原票に登録されている人（発電システムの設置完了後に住民登録などをする人を含む）
- ②自ら居住もしくは居住しようとする住宅に新たに発電システムを設置しようとする人、または自らの居住の用に供するため発電システムが設置されている住宅（建売住宅）を購入しようとする人
- ③電力会社と電灯契約を締結している人
- ④匠瑳市の市税および国民健康保険税に未納がない人

※申請は工事の着工前に行ってください。工事の着工後や設置完了後の申請はできません。

◆**補助金および奨励金の額**（補助金と奨励金を併せて交付します）

補助金…太陽電池の最大出力1kw当たり2万円（上限7万円）
奨励金…太陽電池の最大出力1kw当たり1万円（上限3万5千円）
 ※奨励金は、上記相当額の匠瑳共通商品券をもって行います。

◆**申請方法**

交付申請書に、設置工事請負契約書などの写し、発電システムの仕様が確認できる書類および図面などを添付して提出してください。

◆**その他**

予算には限りがあります。申請にあたっては、事前にお問い合わせください。

問環境生活課環境班☎73-0088

犬などの不妊、去勢

手術費用を一部助成

市では、飼い犬・飼い猫の繁殖を制限し、生命の不必要な処分をなくすとともに、野良犬、野良猫の増加を防止するため、不妊および去勢手術に係る費用の一部を助成しています。

◆**補助対象**

市内に居住し、住民登録または外国人登録がされていて、次の要件を満たす人。

- ①手術を受けた犬・猫の飼い主であること
- ②犬の場合、狂犬病予防法に基づく登録が済ませてあること
- ③匠瑳市の市税および国民健康保険税に未納がないこと

◆**補助金額**

5,000円（年度内につき1回限り）

◆**申請方法**

次の書類を持参の上、環境生活課で手続きをしてください。
 ①手術代の領収書 ②匠瑳市の市税および国民健康保険税に未納がないことを証する書類（完納証明書） ③印鑑および振込先がわかる通帳など

◆**注意事項**

助成は世帯当たり同一年度内に1回限りです。申請は手術を受けた年度内をお願いします。

問環境生活課環境班☎73-0088

図書館だより



休館日…5日(木)、毎週月曜日

★「子ども読書の日」記念

おはなしを楽しむ会

日時…21日(土) 14時～14時45分
 会場…八日市場図書館2階集会室
 対象…1人で静かにおはなしが聞ける4歳から小学校3年生くらいまでの児童
 内容…大型絵本の読み聞かせ、パネルシアターほか
 定員…70人 参加費…無料

★おはなし会(八日市場図書館)

7・14・21・28日(土) 14時～ 約30分間
 八日市場図書館 ☎73-3746 (17時まで)

★ドリームキッズ(のさか図書館)

日時…28日(土) 10時30分～
 内容…本の読み聞かせなど

☎若林 ☎67-5965

寄付(2万円以上)

- 七宝焼Bサークル様より…25,236円
- 共興地区演芸大会実行委員会様より…24,673円
- 東総藤丸会(代表・林信一)様より…30,000円
- 匠匠商業協同組合(代表・並木孝雄)様より…20,000円

市政の窓 No.21



東日本大震災発生から1年。全国でさまざまな行事が行われました。

感動の古里散歩

本市では、被災地の早期復興を願い、東北3県からも出店をいただき「まちづくり駅前市場」を開催。初日はあいにくの冷たい雨風に見舞われましたが、2日は春を感じる陽気の中で、延べ3千人以上のご来場をいただきました。

私も、企画の目玉である「古里散歩」に参加し、八日市場駅と植木センター間の往復8キロを歩きました。本格的な散歩は初めてであり、遠足気分です。スタートコースの大半はいつも何気なく車で通る道路でしたが、歩きでの景色はまったく違って見えます。「いやあ、我がまち匠瑛はこんなに良い所であったのか」見渡す限りの緑に「さすが植木のまちだ」と恥ずかしながら再認識した次第です。道中の川繁園、東城園、石橋農園、植木センターの各社長さんや関係者の方々、伝統芸士の鶴殿さんにも大変お世話になりました。さらには、下富谷の皆さんがコースを清掃してくださいました。感謝感激です。また、区民総出のみよざら

いの光景を目にし、春の近づきを実感。満足感ある素晴らしい散歩を終え、復興なべに舌鼓を打ちながら「散歩の名人地井さんの地元であるこの匠瑛市を『散歩のまち』として売り出せたら…。2時間、半日、1日コースを設定し、市民はもちろんのこと広く市外からの来訪者も迎え入れて、健康増進と観光開発を図るのでは」と思いました。今回参加できなかった皆様も、今回のコースを含め、ぜひ今後の機会にご参加されてはいかがでしょうか。翌日、ふくらはぎに心地よい疲労感を覚えた3時間、1万6千歩の「古里散歩」でした。

匠瑛市長 太田安規

文芸コーナー

短歌

髪洗ひ日の差し明るき縁側に心ぬくもり新聞を読む

上谷中 林 かつ

妹が学芸会にダンスせし「月の砂漠」を心で歌う

平木 戸村とき子

雨降らぬ日々の続きで乾燥し底冷えするき今朝は初雪

八日市場イ 山崎 朝子

ふんわりと椿の枝に初の雪惜しむ心も溶かし消えたり

入山崎 依知川雅一

宮島の王朝みやび映しだす平家納経絶頂伝う

長谷 宇野とし子

過ぎし日のつれづれ友と語り合う湯治の宿の外は雪化粧

八日市場イ 川手 芳

古里へ思慕がつのると友の文文字の滲むは老いの涙か

平木 大木ヨシ子

この年になっても口に出る言葉「野菊一本残し逝きたし」

山桑 佐藤 泰子

臘梅の香に目覚めたる朝明けを見惚れるにけり黄に透ける花

今泉 熱田千代子

立春の後も寒さの厳しきにチューリップの芽の揃ひて出でぬ

野手 石田 秀子

やうやうに雪の晴れたる朝の陽に小鳥の声の小さく聞ゆ

野手 佐藤 晃子

砂に水染むが如くに我がこころ潤しくれし友の言葉よ

今泉 小川みさ子

俳句

突堤は人を拒みて春怒涛

登戸 伊藤 さく

西野 棠雨 推薦

土屋 耕一 推薦

春の祭り

米倉を歩く

匝瑳探訪

-71-



年度の始まりを告げる葦茅神社の神輿

4月1日の日曜日、中央地区米倉で葦茅神社の祭礼が行われます。
江戸時代、米倉村の産土神は「大宮大六天」と呼ばれていました。もとは西光寺に面した字善道地(あきせんだうじ)にあって、1534年に現在地に移しまつられたと伝わっています。明治になり大六天から葦茅神社と改称されましたが、なぜ葦茅としたかはわかっていません。それまでは神社に隣接して成就院という寺があり、神と仏が一体となって信仰されていました。

から市町村で導入したとされます。記録がなくなはつきり言えませんが、当時の米倉村の合併経緯から村の人たちが先進的に4月3日を祭日にしたと考えたくなります。
米倉では鎌倉時代、1256年に「匝瑳莊米倉郷」での宗教活動が知られ、布教僧がこと鎌倉(神奈川愚)を往来していました。今年2月の公民館まつりに米倉集落南側の沼地を示した明治前期の地図が発表されました。それを見ると、栗山川から沼地を通過して八日

最近では4月最初の日曜日に祭礼が行われませんが、以前は4月3日が例祭日でした。4月1日から翌年3月31日までの会計年度は、明治22年4月

市場台地に至る水運が想像でき、これによって匝瑳台の生尾・老尾神社、宮本・熊野神社、松山神社(いずれも匝瑳地区)などに集落が形成され神社がまつられたことがうなずけます。
鎌倉時代からの善導寺、その後の等妙寺、西光寺も千葉氏の流れをくむ椎名氏などの信仰活動により寺観を整え、集落も高台から平坦地に移るなかで、葦茅神社も移転したのでしよう。
江戸時代初期に西光寺は下総の真言宗の中心寺院として末寺120か寺余りを有する大寺院となり、盆踊り歌に「米倉西光寺」と歌い込まれるほどでした。米倉山を背にした景観は往時を彷彿させるものといえます。
明治前期、めまぐるしく制度が変わるなかで単独村として小学校を建て、明治の町村合併後も分校として維持し、戦後の昭和22年には米倉が新制中学校建設候補地とされたこともありました。
米倉・葦茅神社祭礼の神輿巡行は、新年度の始まりを告げるものといえましょう。

問 秘書課広報広聴班

☎ 73・0080

バス停で靴底こする春の泥
春寒の波のつぶやき砂に消え
遠き日の春泥の庭藁筵
房総の台地に春の雪景色
利休忌や篋騒ぐひと日なり
囀りを捉へて猫の耳の立ち
菜の花やたちまちにくる一周忌

飯高 安藤 建子
上谷中 太田三樹夫
横須賀 岩井 やす
春海 浜野 隆志
八日市場口 高安せい子
飯塚 及川 春子
八日市場ハ 大川 宣子

川口 城司 推薦

春めくや試行錯誤の味噌搗きす
東風吹けば蕾もろもろふくらまむ
小康の身に三つ葉つむ芹をつむ

栢田 伊藤 定子
堀川 高野 操
今泉 野仲 妙子

川柳

高梨 果宝 推薦

クラス会十余年ぶり紅をさす
ときめきは生きてる証白寿まで
雨蛙心ときめき奇声上げ
はやぶさの砂に人類わくわくす
ランドセル親の期待も込めて背負い
若き日のときめく心古稀と消え
春一番土盛り上げて露の臺
一線を越えたい恋が未だ躊躇

大浦 江波戸清江
木積 佐久間美智子
飯塚 鈴木ツネ子
八日市場イ 関川 幸子
八日市場ホ 菱木 静枝
飯高 松野 敏昭
八日市場イ 常世田やす子
八日市場イ 鈴木十世志

川口 城司 推薦
川辺 加瀬 きよ

匝瑳市秘書課広報広聴班

あて先: 匝瑳市秘書課広報広聴班

〒289-2198

匝瑳市八日市場ハ793番地2

☎ 73・0080 FAX 72・1114

はつらっ No.65

栄地区栢田

おがわみさき
小川美咲さん (20)



文系少女が医学の道へ

昔から英語が好きで、将来はそれを生かせる職業に就きたいと考えていました。野栄中を卒業後、習志野市にある東邦大東邦高校へ進学。英語力を磨くため、迷わず文系コースを選択しました。充実した高校生活も中盤に差し掛かったころ、心の中に変化が。私が通っていた高校には医学部志望の同級生も多く、お互いに将来のことを語り合っているうちに、いつの間にか私も医学の世界に興味を持つようになっていました。「困っている人のためになりたい！」その気持ちは日に日に強くなり、ついに医学部受験を決断。高2の秋に理系に転向し、猛勉強の日々が始まりました。そして昨年の3月、念願だった千葉大医学部に合格。自分の受験番号を見つけた瞬間の感動は、今までの人生の中で一番の喜びでした。

現時点での夢は小児科医か産婦人科医。4年後の医師国家試験に合格して、将来は地域医療に貢献できるように頑張ります。

アートギャラリー みんなみて!!みて!!



とっても大きい桜の木。お花やちょうちょ、つくしは全部折り紙で作ったの。すごく大変だったけどかわいくできたよ。



東邦学園

はやし
林

あ
愛

と
登ちゃん



運動会で応援合戦をしている自分を描きました。2人の表情から一生懸命な気持ちが伝わる作品になったと思います。



栄小 5年

い
伊

と
藤

まこと
誠さん



学校の写生会で描いたお寺の鐘突堂です。赤系の色を何種類も使って、細かいところまで表現することができました。

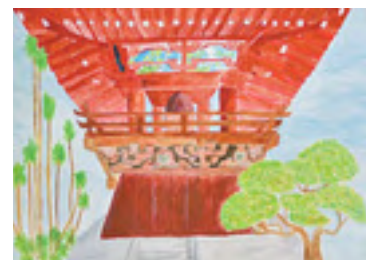

ハー中 2年

ふじ
藤

わら
原

ほの
穂

のか
乃佳さん

ちばアクアラインマラソン ランナー15,000人大募集!



◆日程 平成24年10月21日(日)

◆参加資格 大会当日に満18歳以上の男女(高校生除く)

◆参加料 10,000円

◆申込方法

①インターネット「SPORTS ENTRY」(携帯電話からもアクセス可)

②専用振替用紙(記載漏れなどにより落選になる場合がありますので、なるべくインターネットでの申し込みをお勧めします)

◆申込期間

①インターネット 4月12日(木)正午~5月10日(木)

②専用振替用紙 4月12日(木)~5月2日(水)消印有効

※詳しくは

☎ちばアクアラインマラソン実行委員会 ☎043-223-4107

西本町区に集会施設が完成



中央地区西本町区では、財団法人自治総合センターによる宝くじ普及広報事業のコミュニティ助成を受けて、集会施設(=写真)を建設しました。

今後は、子ども会、婦人会、青年会、老人会などの各種団体が集い、新たなコミュニティ活動の拠点として活用されます。

※今月のアイドル登場はお休みします。

※学年は平成24年3月現在

Vol.14

八日市場MBC

市内の小学生男女108人が、元気いっぱい活動している八日市場MBC。練習は、低学年の基礎コースと大会などに出場する選手コースに分かれ、スポーツ少年団認定指導員の資格を持ったコーチが指導しています。また、試合は、練習試合を含めると年間100試合以上行っており、最近では、男子が

クラブ・サークル紹介



1月に行われた千葉県ミニバスケットボール大会でベスト16に入りました。5年目に入り、今年度はさらに上を目指していきたいです。女子は、香取・海匝地区で優勝することが目標です。

団員・指導者募集中です。ぜひ一度見学に来てください。

プロフィール

- ①設立 平成19年
- ②年齢層 小学1年生～6年生
- ③活動日時/場所
毎週金曜日19時～21時
八日市場ドーム
毎週土曜日15時～20時
八日市場小体育館
- ④問い合わせ
伊藤弘 ☎090-8851-7255



あなたの写真を応募しませんか

みんなのひろばでは、「投稿写真館」(仮称)を始めます。これは、毎月のテーマに沿った写真を市民の皆さんからご応募いただき、その中から1枚の作品を掲載するものです。※4月募集分の掲載は6月号を予定しています。なお、すべての応募作品は市ホームページなどで紹介します。

◆4月のテーマ 「春」

◆応募規定

- ①カラー6切判またはA4サイズで提出してください。
- ②作品は平成24年4月に撮影した自作品で未発表のものとします(肖像権については、第三者の権利を侵害しないよう十分配慮してください)。
- ③応募できる人は市内在住者で、1人1点とします。
- ④作品は返却しません。
- ⑤作品の著作権はすべて市に帰属するものとします。

◆応募方法

作品に住所、氏名、電話、題名、撮影日、撮影場所を記入した紙を添えて、郵送または持参で提出してください。

◆応募締切 4月27日(金) 必着

◆応募・問い合わせ先

〒289-2198 匝瑳市八日市場ハ793番地2
匝瑳市役所秘書課広報広聴班 ☎73-0080



選挙ポスターで最優秀賞獲得



受賞したポスターを手にする添田さん

昨年開催された「平成23年度千葉県明るい選挙啓発ポスターコンクール」で、豊和小3年生(当時)の添田泰地さんが、小学3年生の部(応募81作品)で最優秀賞を獲得し、今年2月に県庁で表彰を受けました。

添田さんは、「このような賞をいただけてとても嬉しいです。早くぼくも大人になって選挙に行ってみたくです」と笑顔で語りました。

4月の園庭開放

八日市場保育所

☎72-0728
毎週水曜日（4日除く）
10:00～11:00

豊和保育所

☎74-0344
毎週火曜日（3日除く）
10:00～11:00

吉田保育所

☎72-0668
18日（水）
10:00～11:00

須賀保育園

☎72-2312
19日（木）
9:30～11:30

椿海保育園

☎72-2323
25日（水）
10:00～11:30

栄保育園

☎67-2872
毎週木曜日
9:30～11:00

豊栄保育所

☎72-0676
毎週水曜日（4日除く）
10:00～11:00

匠瑳保育園

☎74-0123
毎週火曜日（3日除く）
9:30～11:00

のさか幼稚園

☎67-4633
毎週金曜日
9:30～11:00

平和保育所

☎73-1544
12日（木）、26日（木）
9:30～11:00

共興保育園

☎72-4400
12日（木）
10:00～11:30
※ふれあい保育
19日（木）
10:00～11:30

東保育園

☎67-5150
毎週水曜日
9:30～11:00
※にこにこ交流会
26日（木）
10:00～12:00

あかしあ幼稚園

☎73-1515
10日（火）、20日（金）
14:00～17:00
※みんなの広場
24日（火）9:30～11:00

4月の無料相談

内 容	相 談 日	場 所
日曜納税窓口（納税相談）	1日・8日・15日・22日・29日 9時～12時	市役所1階税務課納税推進室収税班
税の無料相談（予約必要）	10日 13時～15時	市商工会館相談室 ☎県税理士会銚子支部☎0479-22-3901
農業制度資金融資相談（予約必要）	11日・25日 13時～16時30分 予約…産業振興課☎73-0089	市民ふれあいセンター1階相談室
消費生活苦情相談	2日・5日・9日・12日・16日・19日・23日・26日 10時～15時（12時～13時を除く）	市役所3階産業振興課
労働無料相談	18日 10時～16時	銚子市勤労コミュニティセンター1階 連合千葉 東総・香取地域協議会
心配ごと相談	2日・16日 10時～15時	市民ふれあいセンター
法律相談（予約必要）	9日・23日 13時～	☎社会福祉協議会☎73-0759
千葉司法書士会無料相談（登記・法律・債務整理相談）	14日 13時～17時 ※12日までに電話予約	旭市民会館 予約…司法書士飯嶋事務所☎0479-25-0567
行政書士会無料相談（相続・遺言・許認可等）	15日 13時～16時	市民ふれあいセンター ☎榎山☎72-1639
人権・行政合同相談	12日 10時～15時 20日 13時～15時	市民ふれあいセンター1階相談室 野栄総合支所2階相談室
常駐人権相談	4日・11日・18日・25日 9時～16時	千葉地方法務局匠瑳支局☎72-0334
身障者更生相談（予約必要）	24日 10時～12時	九十九里ホーム病院 予約…福祉課☎73-0096
精神保健福祉相談（予約必要）	4日 13時30分～	八日市場地域保健センター☎72-1281
成人健康相談	5日 9時～11時 ※健康手帳をお持ちください	保健センター ☎健康管理課☎73-1200
交通事故相談（予約必要）	今月はお休みです	市民ふれあいセンター1階相談室 問い合わせ・予約…環境生活課☎73-0088
DV被害者相談	月～金曜日 9時～17時 365日、24時間	海匠健康福祉センター☎0479-22-3101 女性サポートセンター☎043-206-8002
障害者差別に関する相談	月～金曜日 9時～17時	海匠健康福祉センター内☎0479-22-0739
障害者相談	月～土曜日（祝日を除く）8時～17時	聖マーガレットホーム☎79-1905
福祉相談	365日、24時間 訪問相談も実施。夜間は電話転送にて対応	海匠ネットワーク☎60-2578 FAX60-2579
家庭児童相談	月～金曜日（祝日を除く）9時～16時	市役所福祉課☎73-0096
子育て・教育電話相談	月・水・金曜日（祝日を除く）9時～16時	市役所生涯学習課☎80-9560
子ども急病電話相談	毎日 19時～22時 ※緊急・重症の場合は☎119へ	プッシュ回線☎#8000 上記を利用できない場合☎043-242-9939
心のケア コールセンター（東日本大震災 心の相談電話）	月・水・金曜日 18時～21時（祝日の場合は13時～19時）日曜日 13時～19時	☎0120-753-657

子育てインフォメーション



うどん作り（3月6日・東保育園）

・4か月児健診
日 18日（水） 受付 13:15～13:45 対象 平成23年12月生まれ

・1歳6か月児健診
日 13日（金） 受付 13:00～13:30 対象 平成22年9月生まれ

・3歳児一般健診
日 10日（火） 受付 13:00～13:30 対象 平成20年10月生まれ

・2歳児歯科健診
日 11日（水） 受付 9:00～9:45
対象 平成21年11月1日～12月10日生まれ

・3歳児歯科健診
日 11日（水） 受付 13:00～13:30 対象 平成21年3月生まれ

・すくすく歯っぴい
日 17日（火） 受付 13:00～13:30 対象 平成23年4月生まれ

・乳幼児健康相談
日 17日（火） 受付 14:00～15:00 対象 希望者

・発達相談（行動や発達などの相談）
日 随時 対象 希望者 ※要予約

・ことばの相談（発音など言葉の相談）
日 随時 対象 希望者 ※要予約

・こんにちは赤ちゃん訪問
乳児訪問員が生後2～4か月の乳児がいる家庭を訪問し、子育てに関する情報提供や相談を行います。

※場所の標記がないものはすべて保健センターです。
問 健康管理課 ☎73-1200

・つどいの広場
【たんぼぼ】
日 毎週月・水・金曜日、毎月第1土曜日
時間 9:00～12:00、13:00～16:00
場所 旧八日市場幼稚園米倉分園

【つくし】
日 毎週火・水・木曜日
時間 9:00～12:00、13:00～16:00
場所 野栄福祉センター2階
問 福祉課児童班 ☎73-0096

・たんぼぼの会（親子運動遊び）
日 22日（日） 時間 13:30～13:40 場所 のさかアリーナ
対象 幼児および就学児の親子
問 林 ☎090-4222-8491

健康運動教室

- ・フィットネス教室
日 12日（木） 受付 13:30～14:00 場所 八日市場公民館
持物 汗ふきタオル、飲料水
対象 市内在住で運動したい人、メタボを予防したい人
 - ・レッツヘルスアップ教室①
日 4日（水） 受付 13:30～13:45 場所 八日市場公民館
持物 汗ふきタオル、飲料水
対象 市内在住で健康づくりをしたい人（おおむね65歳以上）
 - ・レッツヘルスアップ教室②
日 20日（金） 受付 13:30～13:45 場所 のさかアリーナ
持物 汗ふきタオル、飲料水、室内用運動靴
対象 同教室①と同じ
- 問 健康管理課 ☎73-1200

集団予防接種

- ・ポリオ
日 12日（木） 場所 保健センター 受付 13:30～14:00
対象 生後3か月～7歳6か月



個別予防接種

- 指定医療機関で通常の診察時間に受付をしてください。
- ・三種混合 対象 生後3か月～7歳6か月
 - ・BCG 対象 生後3か月～6か月
 - ・麻しん風しん混合 第1期 対象 生後12か月～24か月
 - ・ " 第2期 対象 平成18年4月2日～平成19年4月1日生まれ
 - ・ " 第4期 対象 平成6年4月2日～平成7年4月1日生まれ
 - ・日本脳炎1期初回 対象 3歳～12歳で1期未接種の人

◆注意事項
①BCGは生後6か月までに受けてください。
②麻しんは発症すると重症になることが多いです。春先から初夏にかけて流行しますので、6月までに接種を済ませましょう（1期は2歳の誕生日を過ぎると自費になります）。
問 健康管理課 ☎73-1200

休日当番医

期日	内科医	外科医
1日（日）	石井医院（八日市場ハ） ☎73-2150	匝瑳市民病院（八日市場イ） ☎72-1525
8日（日）	九十九里ホーム病院（飯倉） ☎72-1131	九十九里ホーム病院（飯倉） ☎72-1131
15日（日）	小川内科（八日市場イ） ☎73-2658	匝瑳市民病院（八日市場イ） ☎72-1525
22日（日）	鈴木医院（椿） ☎72-0012	東陽病院（横芝光町宮川） ☎84-1335
29日（日）	かわて医院（横須賀） ☎72-3000	熱田整形外科（八日市場ハ） ☎72-1110
30日（月）	九十九里ホーム病院（飯倉） ☎72-1131	九十九里ホーム病院（飯倉） ☎72-1131

※診療時間は8:30～17:00です。
※都合により当番医が変更になる場合があります。医療機関へ行く前に必ず消防組合 ☎72-0119に確認してください。
問 健康管理課 ☎73-1200

S☆cute 研究生募集

～未来のS☆cuteメンバーを目指して～
募集期間…4月9日(月)～25日(水)
※土・日を除く9時～17時 受付場所…市商工会館 応募方法…申込用紙を商工会にて記入または持参 募集対象…平成24年4月9日現在小学4年生～6年生の女子 説明会…4月14日(土)17時～/商工会館 ※応募される人は必ず説明会にご参加ください ※詳細は、説明会またはホームページをご覧ください。http://www.sousa-sci.com/sousa-idol/oubo.html

問市商工会 ☎72-2528

アグリレディースセミナー in 匝瑳

海匠農業事務所では、今後就農を志す女性および就農して概ね5年未満の女性を対象に知って得する農業知識や技術、地域の伝統料理などを学ぶセミナーを4月13日(金)から年7回開催します。託児室も準備しますので、育児奮闘中のママの参加も大歓迎です。参加費は飲食費のみの実費負担です。

問海匠農業事務所改良普及課匝瑳グループ担当・松本 ☎62-0334

危険物取扱者試験(前期)

試験種類…甲種、乙種、丙種 試験日…6月17日(日) 試験会場…千葉科学大学(銚子市) 願書受付期限…【書面】4月10日(火)まで ※土・日を除く【電子申請】4月7日(土)まで ※24時間対応

問匝瑳市横芝光町消防組合消防本部予防課 ☎72-1916

成東高校「観桜会」

日時…4月7日(土)15時～19時30分
会場…同校百周年記念館前庭 ※無料バス(山武市役所発)をご利用ください。

問成東高校・大塚 ☎0475-82-3171

休業による賃金の一部を補助

市では、景気の変動などによる企業収益の悪化から事業縮小を余儀なくされた中小企業主が、国の「中小企業緊急雇用安定助成金」制度を活用し従業員を一時的に休業させた場合に、休業に係る賃金の一部を補助します。
対象者…市内で1年以上事業所を有する中小企業主(市外に立地する事業所などは除く) 対象事業…国の中小企業緊急雇用安定助成金への追加支援
補助率…中小企業緊急雇用安定助成金交付決定額の休業部分10%相当

問産業振興課商工観光室 ☎73-0089

平成24・25年度匝瑳市競争入札参加資格審査申請の受け付け

市では、平成24・25年度入札参加資格審査申請を、県電子自治体共同運営協議会が運営する「ちば電子調達システム」を利用して受け付けします(すでに、平成24・25年度入札参加資格者名簿登録を受けている場合は、申請は不要です)。申請手続きには、インターネットに接続できるパソコン、プリンタが必要です。この名簿への登録希望者は、4月16日から平成25年1月15日の間にあらかじめマニュアルなどを熟読してから、「ちば電子調達システム」により申請を行い、申請書類を県電子自治体共同運営協議会の共同受付窓口へ提出してください(市役所の窓口では受け付けできませんのでご注意ください)。なお、名簿登録は申請が受理され、審査が完了した日の翌月以降となります。詳しくは市ホームページをご覧ください。

共同受付窓口のあて先…〒260-0013 千葉市中央区中央4-13-28新都市ビル8階 千葉県電子自治体共同運営協議会

問財政課管財班 ☎73-0085

週末は何かがある!



ふれあいパーク情報

パート募集!

元気があって、力仕事のできる人(委細面談)。

※花・植木見本園では春を迎え、樹種を充実しました。また、きれいな花を咲かせる花苗も多数そろえました。

問ふれあいパーク八日市場 ☎70-5080

ちばの農業・林業を支える技術展

日時…4月18日(水)～21日(土)9時～17時 ※21日(土)は16時30分まで

場所…きぼーるアトリウム(京成千葉中央駅から徒歩5分) 内容…「千葉県育成品種」「環境に優しい農業技術」など、県の農業や林業を支える最先端の研究成果をパネルや実物で紹介

問県農林総合研究センター ☎043-291-0151

日曜朝市お客様感謝サービス

毎週日曜日、市役所南側駐車場で行われている日曜朝市では、4月1日に花苗のサービス、4月22日の春の感謝祭は豚汁のサービスを行います。

時間…7時30分～(30分程度)

※4月29日から7時開始になります。

問産業振興課農政班 ☎73-0089

育英資金の貸し付け

市では、経済的な理由などにより修学が困難な高校生以上の学生に対し、育英資金の貸し付けを行っています。

受付期間…4月2日(月)～5月15日(火) ※詳しくは市ホームページ、または下記へお問い合わせください。

問学校教育課学務班 ☎72-0094

英会話 春の入学キャンペーン中!
2012年4月28日(土)まで

入学金 10,000円 OFF
初回 教材費 無料

ネイティブ講師による英会話・英検TOEIC対策・海外留学

アメリカンランゲージスクール 八日市場校

0120-792-790

【受付】火～土曜日 10:00～21:00
匝瑳市八日市場ハ962-5 チョウ1階

1号広告

銚子市がジュアルお見合い

現在 **135名** 年会費3,000円だけでお見合いサービス利用OK♪
プレミアム会員募集中!

開始9か月で3組がゴールイン!!

銚子婚活 検索 詳しくはHPで★

銚子商工会議所内 婚活支援協議会事務局
☎090-5787-4435 (事務局専用) 平日8:30～16:30

1号広告

春の全国交通安全運動

春は新入学児童などの通園・通学や暖かさにより、歩行者や自転車利用者の行動範囲が広がることから、交通事故の発生が懸念されます。交通事故防止のため、一人ひとりが思いやりの心を持ち、交通ルールと交通マナーを守りましょう。

運動のスローガン…「いそいでも かならずかくにん みぎひだり」
運動期間…4月6日(金)～15日(日)
運動の重点目標…①子どもと高齢者の交通事故防止 ②自転車の安全利用の推進 ③全ての座席のシートベルトとチャイルドシートの正しい着用の徹底 ④飲酒運転の根絶

※運動期間中の4月10日(火)は『交通事故死ゼロを目指す日』です。一人ひとりが、交通安全を意識し、交通事故死ゼロを目指しましょう。

問 環境生活課市民生活班 ☎73-0088

千葉県警察官募集(第1回)

募集期間…4月3日(火)～23日(月)
採用予定者数…【大学卒業(男子)】200人程度【大学卒業以外(男子)】30人程度【大学卒業(女子)】40人程度【大学卒業以外(女子)】10人程度

問 匝瑳警察署 ☎72-0110

自然観察会

日時…4月22日(日)9時～15時 ※荒天中止
集合…生涯学習センター
方面…市内里山ほか **対象**…小学生～一般(小学4年生以下は保護者同伴)
内容…トウキョウサンショウウオや野草などの観察 **持ち物**…水筒、昼食、雨具、タオル、レジャーシート、筆記用具など **定員**…30人 **申し込み・問い合わせ**…4月18日(水)までに生涯学習室 ☎67-1266

白秀会九十九里民謡民舞発表会

日時…4月8日(日)9時～17時 **場所**…市民ふれあいセンター **ゲスト**…福本恵美さん

問 土屋秀山 ☎72-4561

千葉県交通安全推進隊募集

応募要件…①平成8年4月1日以前に生まれた人 ②県内に居住または勤務、通学している人 ③小学校区を単位に月1回以上活動を行うことができる人 ④交通安全活動に意欲と関心がある人 ⑤原則5人以上で構成されたグループであること **活動内容**…通学路での街頭指導など **任期**…平成24年9月1日から3年間 **募集期間**…4月2日(月)～5月31日(木) **応募方法**…海匝地域振興事務所、市役所環境生活課、警察署にある応募用紙を郵送、FAXまたは持参

問 県生活交通安全課 ☎043-223-2263
 FAX043-221-2969

匝瑳オープンテニス大会

日時…5月6日(日)受付開始7時50分、試合開始8時20分(雨天の場合の実施判断は会場にて) **場所**…東総運動場テニスコート **種目**…男子ダブルス、女子ダブルス **参加費**…2,000円(ペア) **主催**…匝瑳市テニス協会 **申し込み**…先着各24組。メールで下記まで(ペアの氏名、所属、連絡先を明記のこと)

問 市テニス協会事務局・太田
 ☎090-1655-8175
 メール tennisboy555@docomo.ne.jp

八匝少年少女発明クラブ会員募集

対象…小学3年生～中学生 **期間**…5月20日(日)～平成25年3月10日(日) ※活動は原則として第1・第3・第4日曜日 **会場**…八匝少年少女発明クラブ教室(八二中近隣) **費用**…教材費年間5,000円程度 **募集人数**…40人 **活動内容**…基礎工作、アイデア工作、応用工作、移動教室、県発明考案展への応募など **申込方法**…4月上旬に各学校から配布される申込書を利用

問 八匝少年少女発明クラブ会長・大川
 ☎72-3001

第6回飯高檀林新緑祭

期日…4月29日(日) **場所**…飯高寺(飯高檀林跡) **内容**…【第1幕】二胡コンサート11時～11時40分【第2幕】UFOコンサート13時30分～14時30分 **出演**…王霄峰、UFO

問 生涯学習課生涯学習室 ☎67-1266

八匝水道企業団

災害時支援協力員制度説明会

八匝水道企業団では、災害や事故の発生時に、より効果的に給水・復旧作業を進めるための災害時支援協力員制度をつくりました。協力員の募集に向けた説明会を開催しますので、興味のある人はぜひご参加ください。

日時…4月20日(金)14時～ **場所**…八匝水道企業団 **活動内容**…災害や漏水事故など発生時の給水活動、水質・漏水状況などのパトロール、活動を円滑に行うための研修、訓練の参加など **募集要件**…水道事業の経験と知識のある健康で活動に無理なく協力できる人 **その他**…報酬無償、衣服など貸与、ボランティア保険加入

問 八匝水道企業団 ☎73-3171

八匝水道施設見学会

日時…6月1日(金)10時～12時(雨天決行) **場所**…八日市場配水場(生尾10番地) **受付期間**…4月2日(月)～5月21日(月) ※土・日・祝日を除く **見学内容**…水を送るしくみ、安全な水を管理するシステム、利き水など

問 八匝水道企業団 ☎73-3171

労働力調査にご協力を

国の経済政策や雇用対策などの基礎資料となる重要な調査で、総務省が毎月公表している「完全失業率」は、労働力調査をもとに発表されています。対象世帯へは、調査員が伺いますので、調査へのご協力をお願いします。

調査期間/地域…4月～8月/高の一部、11月～3月/八日市場口の一部
 ※調査員は県知事発行の調査員証を携帯していますので、ご確認ください。

問 県総合企画部統計課
 ☎043-223-2220

手話奉仕員養成講座 (基礎課程)受講生募集

期間…5月8日～平成25年1月8日の毎週火曜日(全30回) **時間**…18時45分～20時45分 **会場**…市民ふれあいセンター **定員**…20人 **募集期間**…4月2日(月)～14日(土) **受講料**…無料(別途テキスト代1,200円)

問 千葉聴覚障害者センター ☎043-308-6373、福祉課保護班 ☎73-0096



4月 カレンダー

Sosa City Calendar

日	曜日	行 事	
1	日	日曜朝市お客様感謝サービス	P 18
2	月		
3	火		
4	水	レッツヘルスアップ教室 献血 場所…市役所ロビー 時間… 10時～ 11時 45分、13時～ 16時	P 17 問 健康管理課 ☎73-1200
5	木		
6	金	春の全国交通安全運動（～15日）	P 19
7	土	そうさ花めぐりバス運行（～8日）	P 20
8	日	白秀会九十九里民謡民舞発表会 そうさチューリップ祭り（～22日）	P 19 P 20
9	月		
10	火		
11	水		
12	木	フィットネス教室	P 17
13	金	アグリレディースセミナー in 匝瑳	P 18
14	土	そうさ花めぐりバス運行（～15日）	P 20
15	日	そうさチューリップ祭りイベント	P 20
16	月		
17	火		

7、8日 14、15日 春のそうさ 花めぐりバス



飯高檀林跡ではガイドが説明

「黄門桜」と「そうさチューリップ祭り」会場をめぐる無料シャトルバスを下表の通り運行します。

八日市場駅～チューリップ祭り会場～飯高檀林跡～ふれあいパークを結び、黄門桜に近い飯高地区小高でも停車し、ふれあいパークでは5種類の桜が出迎えてくれます。

15日はチューリップ祭りのイベント日で、数々の催しを用意しています。また、バスの運行に合わせ、飯高寺では普段見ることのできない講堂内部を広縁より公開予定です。

花めぐりバスで春の一日をお楽しみください。

問 産業振興課商工観光室（市観光協会事務局）☎73-0089

8～22日 そうさチューリップ祭り



ポニーに乗って園内を散策

市の花であるチューリップ7万本が一斉に咲き誇ります。15日（日）はイベントも盛りだくさん。ぜひご来場ください。

期間…4月8日（日）～22日（日） 場所…のさか花の広場（野栄総合支所南側） イベント日時…4月15日（日）10時～ 内容…①おもちの無料配布 ②もち投げ（プレゼントの当たり券が入っています） ③ポニーに乗って園内散策 ④小動物ふれあいミニ動物園 ⑤よさこい鳴子踊り（楽天舞）出演予定 ⑥ピアドダンス出演予定 ⑦ソーサマンショー ⑧S☆cute出演予定

問 そうさチューリップ祭り実行委員会事務局（野栄総合支所内）☎67-3111

◆花めぐりバス時刻表（運行日：4月7日、8日、14日、15日）

バス停留所		1便	2便	3便	4便
J R八日市場駅	発	9:15	10:35	12:40	14:20
野栄総合支所 （チューリップ祭り会場）	着	9:30	10:50	12:55	14:35
	発		11:00	13:05	14:45
J R八日市場駅	着	9:45	11:15	13:20	15:00
	発	9:50	11:20	13:25	15:05
飯高檀林跡駐車場	着	10:05	11:35	13:40	15:20
	発		11:40	13:45	15:25
小高（黄門桜入口）	着	10:10	11:45	13:50	15:30
	発		10:15	11:50	13:55
ふれあいパーク八日市場	着	10:15	12:20	14:00	15:40
	発		10:30	12:35	14:15
J R八日市場駅	着	10:30	12:35	14:15	15:55

日	曜日	行 事	
18	水		
19	木		
20	金	レッツヘルスアップ教室 八咫水道災害時支援協力員制度説明会	P 17 P 19
21	土	おはなしを楽しむ会	P 12
22	日	日曜朝市春の感謝祭 自然観察会	P 18 P 19
23	月		
24	火		
25	水		
26	木		
27	金		
28	土		
29	日	昭和の日 飯高檀林新緑祭	P 19
30	月	振替休日 ※祝日ですが可燃ごみ収集をします。なお、環境衛生組合への直接搬入はできません。	問 環境生活課 ☎73-0088

編集後記
▽15ページでもお知らせしましたが、市民の皆さんが撮影した写真を紹介する新コーナーを6月号から始める予定です。たくさんのご応募をお待ちしています。ただ紹介するだけではなく、私自身、皆さんの作品から良い所をどんどん吸収し、今後の広報紙づくりに役立てたいと思っています。

▽今月号の中に、市内循環バスの新しい時刻表を差し込ませていただきました。全8ページの冊子になっていますので、引き抜いてご利用ください。（石橋）

- 人口と世帯（2/29現在、カッコ内は前月比） 人口39,706人（-72）男19,525人（-45）女20,181人（-27）世帯数14,144戸（-9）
- 2月分の異動 転入59人 転出92人 出生22人 死亡61人
- 市内交通事故（2月分、カッコ内は平成24年累計） 件数9件（18） 死者1人（1） 負傷者11人（22）