

1月とうさ

主な記事

- 平成22年市長年頭所感……………②
- のさか図書館へ行ってみよう！……………③
- 市長選挙・市議会議員補欠選挙……………④
- 一般会計12月補正予算……………⑤
- 人事行政の運営状況……………⑬～⑰



※写真左から、大木麻央さん（須賀小）、伊藤副市長、伊藤薫さん（共興小）、佐藤市議会議長（当時）、石橋実佳ちゃん（のさか幼稚園）、江波戸市長、須郷理佳子さん（野田小）、宇野県議会議員、宇井野裕子さん（野栄中）

新たな生涯学習の拠点

のさか図書館がオープン！



野栄総合支所改修工事竣工式が11月24日、同支所内で行われました。この工事は、同支所を生涯学習の拠点となる「のさか図書館」を中心とした施設に再整備したものです。竣工式当日は100人近くの関係者らが駆け付け、新たな図書館の誕生を祝いました。また、式典後には、市内各学校の代表児童・生徒を交えてのテープカット（＝写真）が行われ、テープが切り落とされた瞬間、会場にいた人たちから大きな拍手が起りました。

この「のさか図書館」は、翌25日から一般利用が始まり、毎日多くの人でにぎわいを見せています。（3ページに関連記事）



平成22年 市長年頭所感

市民とともに

新たな歩みをしっかりと

匝瑳市長

江波戸 辰夫



新年あけましておめでとうございます。皆様には、希望に満ちた新年をお迎えのこととお喜び申し上げます。

早いもので、今年には匝瑳市誕生から5年という一つの節目を迎えます。振り返りますとこの4年間は、匝瑳市としての確固たる礎を築く期間であったと思います。まちづくりの指針となる総合計画を策定し、

魅力あふれる「ふるさと匝瑳」への第一歩を踏み出し、新市における主要事業といたしまして、野手浜総合グラウンドや防災行政無線の整備等を行い、昨年11月には、豊栄総合支所の改修とあわせまして、待望の「のさか図書館」を開設することができました。

豊栄総合支所につきましては、その位置付けや利用方法等について、さまざまな角度からの検討を重ねた結果、市民の利便性を勘案し、今までの窓口機能を残しつつも、生涯学習の拠点施設となる「のさか図書館」を中心とした施設として再整備をいたしました。

教育関係では、豊栄小学校屋内運動場改築事業に着手し、(仮称)合併記念公園の整備や市内全域の均衡ある発展のための光プロードバンド整備にも取り掛かったところであり、一日も早い完成が望まれるところであります。

一方で、少子化により児童、園児の減少が著しい飯高小学校の八日市場小学校への統合と飯高保育所の廃止を決定いたしました。飯高小学校は伝統ある小学校であり、地域の皆様には大変寂しい思いをさせますが、決断に至るまでには多くの時間をかけ、子どもたちの良好な学習環境を確保するためという一点でご理解を賜ったところであります。

平成22年度は、八日市場小学校屋内運動場改築事業のほか、小中学校の耐震補強事業に集中



完成が待たれる豊栄小学校屋内運動場

して取り組む予定であります。市長選挙を控えているため、骨格予算で新年度を迎えます。

匝瑳市誕生以来4年間、市民の皆様の温かいご支援をいただき、市民融和の促進を最重要課題として取り組むとともに、市民と一体となった市政運営に最大限の力を傾注し仕事をさせていただきました。2月25日の任期満了をもって退任いたしますが、2月7日に誕生する新しいリーダーには、市民の皆様とともに、将来を展望したまちづくりに取り組んでいただくことを期待するものであります。

結びに、本年の皆様にとりまして、幸多き年でありますようご祈念し、新年のごあいさつといたします。

楽しい本がいっぱい のさか図書館へ行ってみよう!



のさか図書館利用者の声



多田笑理さん(野手)
土屋有華里さん(今泉)

明るく広々としていて、すごく開放的なところがとてもいいですね。

また、わからないことはすぐに調べることができるので、より勉強に集中できそうです。



伊藤幸夫さん
伊藤幸玲ちゃん(栢田)

普段は八日市場図書館を利用しています。のさか図書館ができたので、場所が近くなって大変便利になりました。子ども向けの本が充実しているので、娘も喜んでいます。



田中ひがるさん(野手)
醍醐さつきさん(川辺)

今日初めて来ました。広くてきれいでびっくり。本もいっぱいあって便利ですね。

今までは横芝光町の図書館まで通うのが遠くて大変だったので、とてもうれしいです。

昨年11月25日、野栄総合支所内にオープンした「のさか図書館」。その入り口をくぐると、木目調で統一された内装があなたにかい雰囲気であらゆる来館者を迎えます。

入り口近くには新着図書を見やすく展示。入って左側には約1万5千冊の児童向け図書がずらりと並び、紙芝居を上演できるコーナーや、親子やグループで読み聞かせのできる「おはなしのへや」もあります。

また、日当たりのよい南側には、新聞や雑誌の閲覧コーナー、奥には一般向け図書が

多数用意されています。

なお、2階には付属施設として小ホールや展示室、学習室なども完備され、誰もが気軽に楽しめる施設となっています。

問のさか図書館 ☎ 80・6789



本格的な舞台設備と約100人の客席を備えた小ホール

のさか図書館 概要

- ◆場所 匝瑳市今泉6474番地(野栄総合支所内)
- ◆施設面積 496.26㎡
- ◆蔵書数 約3万冊
- ◆開館日時 月曜日を除く9時から21時まで(日曜・祝日は17時まで)

◆付属施設利用料金表(予約必要) ※料金は1時間あたり

施設	基本金額		市外居住者割増金額	
	9時~17時	17時~21時	9時~17時	17時~21時
展示室	200円	260円	100円	130円
小ホール	1,000円	1,300円	500円	650円

※利用にあたっては、減額・免除規定がありますので、ご相談ください。

投票日は2月7日(日)

市長選挙・市議会議員補欠選挙

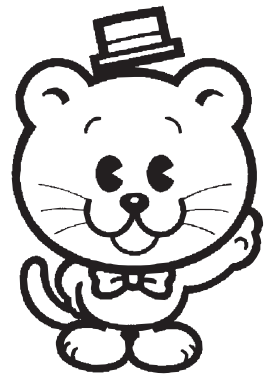

任期満了に伴う匝瑳市長選挙と、同時に執行される匝瑳市議会議員補欠選挙は、1月31日(日)に告示、2月7日(日)に投票が行われます。大切な一票、必ず投票しましょう。

日程

告示：1月31日(日)

立候補受付日時／場所：1月31日(日) 午前8時30分～午後5時／匝瑳市民ふれあいセンター12階会議室

投票日時：2月7日(日) 午前7時～午後8時

開票日時／場所：2月7日(日) 午後9時～／八日市場ドーム

投票できる人

年齢：平成2年2月8日までに生まれた人

住所：平成21年10月30日までに転入届出をし、引き続き匝瑳市に住んでいる人

※投票日までに市外に転出した人は投票できません。

期日前投票

投票日に仕事や旅行、冠婚葬祭などの都合により、投票所へ行って投票することができない人は、期日前投票ができます。

期間：2月1日(月)～6日(土)

時間：午前8時30分～午後8時

場所：市役所1階ロビー・野栄福祉センター1階ロビー

※住んでいる地区にかかわらず、いずれの場所でもできます。

病院等での不在者投票

不在者投票施設に指定されている病院や老人ホームなどに入院、入所中の人で、不在者投票事由に該当する人は、その施設で不在者投票をすることが出来ます。不在者投票を希望する場合は、施設の担当者まで申し出てください。

郵便等による不在者投票

身体障害者手帳・戦傷病者手帳を持っている人で障害の程度が一定の要件に該当する人、または介護保険の被保険者証を持っている人で要介護状態区分が要介護5の人は、自宅で郵便等による不在者投票をすることが出来ます。

投票区	投票場所	区域
第一投票区	八日市場公民館	箆部田、富谷、下富谷、万町、東本町
第二投票区	八日市場勤労青少年ホーム	福富町、横町、西本町、田町、上・下出羽、仲町、若潮町
第三投票区	旧八日市場小学校米倉分校	砂原、米倉、米倉新町
豊栄投票区	豊栄小学校体育館	豊栄地区
須賀投票区	須賀小学校体育館	須賀地区
匝瑳投票区	匝瑳小学校体育館	匝瑳地区
豊和投票区	豊和小学校体育館	豊和地区
吉田投票区	吉田小学校体育館	吉田地区
飯高投票区	飯高小学校体育館	飯高地区
共興投票区	共興小学校体育館	共興地区
平和投票区	平和小学校体育館	平和地区
椿海投票区	椿海小学校体育館	椿海地区
野手投票区	野田小学校体育館	野手地区
今泉新堀投票区	野栄福祉センター	今泉・新堀地区
栄投票区	栄小学校体育館	川辺・栢田・堀川地区

※表中の区域は目安です。投票所は入場券で確認してください。

投票所

なお、あらかじめ市選挙管理委員会が交付した「郵便等投票証明書」が必要です。また、投票用紙等の請求期限は2月3日(水)です。

投票所は右表の通りです。

入場券に書かれた投票所を確かめて投票してください。なお、1月26日(火)以降に市内で転居する人は、元の住所の投票所であれば投票できませんのでご注意ください。

投票所の入場券

投票所の入場券は、個人情報

選挙公報

候補者の略歴や政策などを記載した選挙公報を、2月4日(木)までに新聞折込または郵送で各家庭に配布する予定です。

市選挙管理委員会

☎ 73・0084

平成21年度一般会計12月補正予算額は5億6,500万円

市民の健康と地域医療を守るため一般会計からの繰出金等を増額

平成21年度一般会計12月補正予算が12月定例会で可決されました。補正後の一般会計の予算総額は、前年同期比11%増の146億8,675万円となりました。人件費が期末手当の削減などにより約6,800万円の減額となった一方で、国民健康保険特別会計と病院事業会計への繰出金などが大幅に増額されています。

国民健康保険特別会計繰出金および 市民病院事業会計助成事業費の推移

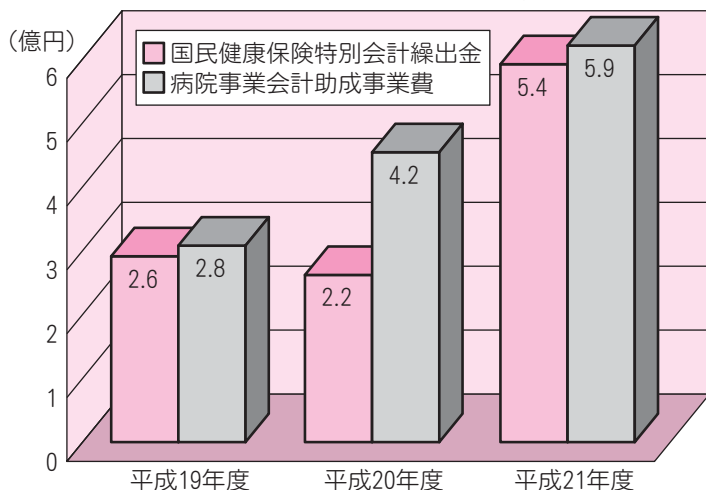

※平成19～20年度は決算額、平成21年度は12月補正後予算額

国民健康保険特別会計繰出金 (補正予算額 3億105万円)

国民健康保険特別会計は、国民健康保険税や国の負担金などにより運営されていますが、医療費の増加に伴う療養給付費などの増加により、財源不足に充てていた国民健康保険特別会計の財政調整基金が底をつき、赤字決算が見込まれることから、予算不足額を一般会計から補てんするものです。

なお、今後は、国民健康保険事業財政健全化計画に基づき、国保財政の健全化に向けた対策を実施していきます。

病院事業会計助成事業費 (補正予算額 2億897万円)

病院事業会計は、医業収益と国の定める基準などによる一般会計からの補助金等により運営されています。現在、市民病院では看護師不足に伴い一部病棟を休止せざるを得ない状況から病床利用率が低下し、医業収益が急激に悪化しており、資金不足が見込まれるため、一般会計から補てんするものです。

なお、市民病院では病院改革プランなどにに基づき経営改善に取り組んでいますが、今後さらに収益が悪化すれば、一般会計の財政調整基金を取崩して対応せざるを得ないため、今後の匠瑛市の財政運営に重大な影響を及ぼすおそれがあります。

問 財政課 財政班 ☎73-0085

新型インフルエンザ

ワクチン接種費用を助成します

市では、新型インフルエンザ(A/H1N1) ワクチン接種を受ける優先接種対象者のうち、低所得者などの接種費用について全額を助成します。

◆助成の対象者

国が定めた優先接種対象者の範囲で、市内に住所のある次の人です。

- ① 非課税世帯(平成21年度市町村民税が非課税)の人
- ② 生活保護世帯の人
- ③ 中国残留邦人等支援給付金受給世帯の人

◆助成対象期間

3月31日(水)まで

◆助成額(接種費用)

- 1回目: 3,600円
2回目: 2,550円

◆申請方法

健康管理課(保健センター内)へ申請してください。無料券を交付します。

【申請に必要なもの】

- ① 印鑑
- ② 優先接種対象者確認のための書類(母子健康手帳など)
- ③ 生活保護費受給証または生活保護証明書など

※非課税世帯とは、本人のみでなく世帯全員が非課税の世帯です。

※平成21年1月2日以降に匠瑛市に転入した人は、匠瑛市の課税状況が確認できないので平成21年1月1日現在の住所地における非課税証明書が必要になります。

新型インフルエンザ夜間外来

診療時間は18時から22時までです。なお、この夜間外来につきましては患者数が減少傾向にあるため1月7日(木)をもって終了の予定です。

※受診にあたっては、事前に医療機関に連絡して指示に従ってください。

※都合により当番医が変更になる場合がありますので、事前に確認してから受診してください。

※日曜日、祝日の8時30分から17時までは休日当番医で受診することができます。

◆当日の当番医の案内は

健康管理課 ☎73-1200 (1月1日～3日を除く月～金曜 8時30分～17時15分)、匠瑛市横芝光町消防組合 ☎72-0119 (上記以外の時間帯)

夜間外来当番表

日	曜日	医療機関名	電話番号
1	金	伊藤医院	72-0261
2	土	かわて医院	72-3000
3	日	城之内医院	72-4511
4	月	鈴木医院	72-0012
5	火	守医院	73-5511
6	水	はしば医院	67-5720
7	木	越川医院	84-0103

※市と契約している医療機関以外で接種する場合や、すでに接種を受けた人の助成の対象となる場合は、口座振込での助成となりますので、医療機関の発行する①接種済証②領収書③振込先の分かるものを用意して申請してください。

問 健康管理課 ☎73-1200

早めに提出を

確定申告会場は今年も銚子読売ビル

平成21年分の所得税・贈与税・個人消費税の申告書の作成・相談・提出の会場は、昨年と同じ「銚子読売ビル2階」です。

設置期間：2月1日(月)～3月25日(木)(土・日・祝日を除く)

開設時間：9時～17時

所在地：銚子市西芝町475番地1(JR銚子駅から徒歩3分)

※駐車場が狭いため、車での来場はご遠慮ください。

◆3月26日(金)～31日(水)は、旭県税事務所銚子支所(銚子市清川町1丁目6番12号)にて申告書の作成相談および提出を受け付けます。



◆銚子税務署内には、申告書作成・相談会場は設けていませんので、ご注意ください。

◆納税証明書が必要な人は銚子税務署で手続きをしてください。

◆会場には納税窓口がありませんので、振替納税をご利用

償却資産をお持ちの皆さん

申告期限は2月1日(月)です

償却資産とは、会社や個人で工場や商店などを経営している人が、その事業のために用いることができる機械、器具、備品などの有形固定資産をいいます。

このような事業用資産を持つている人は、毎年1月1日現在の資産所有状況を1月31日までに資産が所在する市町村に申告しなければなりません。

◆申告をしなければならぬ人
市内で農業を営み、償却資産を所有している人および市内の店舗、事務所、工場などで事業用の償却資産を所有している人

いただくか、最寄りの金融機関で納付してください。

◆匝瑳市役所および野菜総合支所での相談・受け付けは従来通り行います。詳細については2月号をご覧ください。

問 銚子税務署

☎0479-22-1571

◆主な償却資産(例)

農業：田植機、乾燥機、もみすり機、鶏舎、牛舎、ハウス、ポンプ、動噴など
自営業：レジスター、パソコン、自動販売機、クーラー、応接セットなど
建設業：パワーショベル、クレーン、コンプレッサ、発電機など

※平成21年に申告した人については、12月中旬に申告書を発送しています。新たに資産を取得し、申告書が必要な場合は、税務課資産税班までお問い合わせください。

問 税務課資産税班

☎73-0087

事業主の皆さん

給与支払報告書の提出をお忘れなく

事業主や青色申告をしている人で、給与(パート・アルバイト・専従者・退職者を含む)・賃金を平成21年中に支払った場合は、給与支払報告書(写真)を2月1日(月)ま

でに税務課市民税班へ提出してください。

提出先：〒

289-12198 匝瑳市八日市場ハ793番地2

問 税務課市民税班

☎73-0087



国税電子申告・納税システム「e-Tax」でラクラク確定申告

①ホームページから簡単確定申告

国税庁ホームページの「確定申告書等作成コーナー」から直接電子申告ができます。

②最高5千円の税額控除

本人の電子署名および電子証明書を付して所得税の確定申告をe-Taxで申告期限内に行くと、最高5千円の税額控除を受けられます(ただし、平成19・20年分で控除を受けた人は受けられません)。

③添付書類の提出または提示が不要に

所得税の確定申告をe-Taxで行う場合、源泉徴収票や医療費の領収書などの記載内容を入力して送信することで、書類の提出または提示を省略できます(ただし、確定申告期限から3年間は添付書類の提出または提示を求められることがあります)。

④還付金がスピーディーに

e-Taxで申告された還付申告書は早期に処理されます(約3週間)。

⑤ダイレクト納付が可能に

事前に税務署に届け出をしておけば、e-Taxで電子申告をした後に、届け出をした預金口座から、ワンクリックで即時または期日指定で納税できます(ダイレクト納付利用届出書を提出してから利用可能となるまで、1か月程かかります)。

国税庁ホームページアドレス<http://www.nta.go.jp> 問 銚子税務署 ☎0479-22-1571

新規認定農業者名簿（敬称略）

氏名または名称	住所	営農類型
江波戸利次	大浦	養豚+水稲
行木幸弘 行木理恵（共同申請）	木積	水稲
伊藤茂延	吉崎	水稲
林博之	野手	露地野菜
実川満	椿	水稲
宇井博一	今泉	水稲+植木
篠塚健治	春海	水稲
伊藤幸夫 伊藤崇洋（共同申請）	川辺	養豚
林正喜	野手	水稲+露地野菜
佐久間隆永	野手	施設花き
川口博幸	平木	植木+水稲
川口茂人	平木	植木+水稲
佐瀬義紀 佐瀬健二（共同申請）	堀川	植木+水稲
伊藤清	登戸	植木
滝田善紀	荻野	植木
高橋勝哉	東谷	植木
鈴木光男	高	植木+水稲
椎名宏幸	内山	水稲+施設野菜

新たに18経営体を認定

認定農業者

農業経営の改善に意欲的な18経営体が、新たに認定農業者として11月27日に江波戸市長から認定書の交付を受けました。

今回の認定により、市内の認定農業者数は12月末現在で285経営体となりました。

市では、これからも積極的に認定を推進していく方針です。

認定農業者になるようとする意欲ある農業者を随時募集しています。

認定農業者制度：農業経営基盤強化促進法に基づき、農業

経営の改善を計画的に進めようとする農業者の経営改善計画を市長が認定し、計画目標

達成に向けて行政や農業団体等、各種関係機関が支援していくものです。

共同申請：「労働時間・休日」「農作業面の役割分担」などの約束ごとを取り決めた「家族経営協定」を締結し、共同

経営を行うことにより、経営

平成22年10月1日現在で、平成22年国勢調査が実施されます。国勢調査は全国すべての世帯を対象とした最も大きな統計調査です。

市では国勢調査にご協力いただける統計調査員を募集しています。希望する人は企画課企画調整班までご連絡ください。

応募資格：20歳以上で警察・選挙・税務に直接関係のない健康な人

調査期間：平成22

国勢調査

調査員を募集します

主とともに「認定農業者」として認定を受けることです。

問 産業振興課農政班
☎73・0089



江波戸市長と新規認定農業者

1月中に届きます

公的年金源泉徴収票

公的年金のうち、遺族年金・障害年金以外を受給している人に、1月中旬～下旬にかけて源泉徴収票が届きます。この源泉徴収票は、平成21年2月から12月に支給された年金額や、年金にかかる源泉徴収税額を証明する書類で、確定申告などをするときに必要となりますので大切に保管してください（裁定や改定請求の遅れで平成22年1月に年金を受ける人はその金額も含まれます）。

2月になっても届かない場合、もしくは紛失した場合、再発行できますので下記の「ねんきんダイヤル」にお電話ください。年金事務所でも再発行できます。

また、過去の源泉徴収票が必要な場合、平成17年以降のものであれば再発行できます。

ねんきんダイヤル ☎0570-05-1165

I P 電話・PHSからは ☎03-6700-1165

問 日本年金機構佐原年金事務所 ☎0478-54-1442



年9月中旬から10月下旬まで

仕事内容：担当調査区内の名簿などの作成、調査票の配布・回収ほか **調査員の身分**：調査期間中は非常勤の国家公務員となります。報酬：調査件数に応じた報酬が支払われます。

問 企画課企画調整班
☎73・0081

世界農林業センサス

ご協力をお願いします

今後の農林業の政策に役立てるために5年ごとに実施される大切な調査「2010年世界農林業センサス」が平成22年2月1日現在で実施されます。

1月中旬から調査員が農林業を営む皆さんのお宅を訪問し、調査票に経営状況などの記入を依頼しますので、ご協力をお願いします。

問 企画課企画調整班
☎73・0081

乳幼児と健康

種 類	実施日	受付時間	場 所	対 象	
健康診査	4か月児	20日(水)	13:45~14:15	保健センター	平成21年9月生まれ
	1歳6か月児	15日(金)	13:00~13:30		平成20年6月生まれ
	3歳児一般	19日(火)	13:00~13:30		平成18年7月生まれ
	2歳児歯科	13日(水)	9:00~9:45		平成19年8月生まれ
	3歳児歯科	13日(水)	13:00~13:30		平成18年12月生まれ
健康相談	すくすく歯っぴい	8日(金)	13:00~13:30		平成21年1月生まれ
	乳幼児健康相談	8日(金)	14:00~15:00		希 望 者
	発達相談	要予約	お子さんの行動や発達などの相談		希 望 者
	ことばの相談	要予約	発音などのことばの相談		希 望 者
遊びの教室	たんぼぼの会(親子運動遊び)	16日(土)	13:30~13:40		のさかアリーナ文化ホール

こんにちは赤ちゃん訪問…生後2~4か月のお子さんのいる家庭を乳児訪問員が訪問し、子育てに関する情報の提供や相談を行います。
 なお、4か月児健診時にお祝いとして、こんにちは赤ちゃん給付金(匝瑳共通商品券2万円相当)をお渡しします。

問 健康管理課 ☎73-1200

予防接種

種 類	実施日	受付時間	場 所	対 象	
集団予防接種	ポリオ	26日(火)	13:30~14:30	保健センター	生後3か月~7歳6か月未満で、2回未接種者
個別予防接種	三種混合 B C G		通常の診察時間 (一部指定曜日・時間あり)	指定医療機関	平成21年10月生まれ(生後3か月から7歳6か月未満に4回接種)
	麻しん・風しん混合(MR)第I期	平成21年10月生まれ(生後3か月から6か月未満)			
	麻しん・風しん混合(MR)第II期	平成21年1月生まれ(生後12か月から24か月以内)			
	麻しん・風しん混合(MR)第IV期	平成15年4月2日から平成16年4月1日生まれ 平成3年4月2日から平成4年4月1日生まれ			

持参する物…①母子健康手帳②予約票

問 健康管理課 ☎73-1200

- ※BCG接種は生後6か月になるまでに受けてください。
- ※麻しん・風しんワクチンは必ず受けましょう(麻しんは発症すると重症になることが多いです)。
- ※麻しん・風しん混合(MR)ワクチンI期は2歳の誕生日を過ぎると自費になります。
- ※麻しん・風しん混合(MR)ワクチンII期・IV期は、平成22年3月31日までが接種期限です。この期限を過ぎると自費になります。

交流のひろば

区 分	実 施 日	時 間	場 所 (問い合わせ)
つどいの広場 (親子同士の交流 子育て相談)	たんぼぼ (旧八日市場幼稚園米倉分園)	月、水、金	旧八日市場幼稚園米倉分園 野栄福祉センター 2F (福祉課 ☎73-0096 保健福祉室 ☎67-3118)
	つくし (野栄福祉センター 2F)	火、水、木	
ドリームキッズ (本の読み聞かせや人形劇など)	今月はお休みです。		野栄農村環境改善センター和室 (若林幸恵 ☎67-5965)
園庭開放 (それぞれの園で企画があります)	水曜日	10:00~11:00	八日市場保育所 ☎72-0728
	土、日曜日以外	10:00~11:00	豊和保育所 ☎74-0344
	6日(水)、20日(水)	10:00~11:00	吉田保育所 ☎72-0668
	水曜日	10:00~11:00	豊栄保育所 ☎72-0676
	土、日曜日以外	10:00~11:00	飯高保育所 ☎74-0782
	20日(水)	10:00~11:30	椿海保育園 ☎72-2323
	12日(火)	10:00~11:30	共興保育園 ☎72-4400
	7日(木)、14日(木)、28日(木)	10:00~11:30	須賀保育園 ☎72-2312
	14日(木)、28日(木)	9:30~11:00	平和保育所 ☎73-1544
	火曜日	9:30~11:00	匝瑳保育園 ☎74-0123
	水曜日	9:30~11:00	東保育園 ☎67-5150
	木曜日	9:30~11:00	栄保育園 ☎67-2872
	金曜日	9:30~11:00	のさか幼稚園 ☎67-4633
	12日(火)、20日(水)	14:00~17:00	あかしあ幼稚園 ☎73-1515
みんなの広場(親子で遊ぼう)	19日(火)	9:30~11:00	あかしあ幼稚園 ☎73-1515
ふれあい保育(園児と交流・行事参加)	21日(木)	10:00~11:30	共興保育園 ☎72-4400



成人健康相談

日程	受付時間	場所	備考
6日(水)	9:00~11:00	保健センター	健康手帳をお持ちください。

問 健康管理課 ☎73-1200



健康運動教室

教室名	日程	受付時間	場所	対象	持ち物
フィットネス2009	1月7日(木)	13:00~13:30	八日市場 公民館	運動したい人 メタボ予防したい人	汗ふきタオル、飲料水、 大きめのバスタオル
レッツヘルスアップ2009 ~若がえり隊~	1月15日(金)	13:15~13:30	のさか アリーナ	運動を通して 健康づくりをしたい人 (おおむね65歳以上)	室内用運動靴、 汗ふきタオル、飲料水

※いずれの教室も市内在住者対象です。

問 健康管理課 ☎73-1200



休日当番医

期日	内科医	外科医
1月1日(金)	石井医院(八日市場ハ) ☎73-2150	東陽病院(横芝光町宮川) ☎84-1335
1月2日(土)	越川医院(横芝光町宮川) ☎84-0103	匝瑳市民病院(八日市場イ) ☎72-1525
1月3日(日)	さくらクリニック(横芝光町宮川) ☎84-4333	伊藤医院(八日市場ホ) ☎72-0261
1月10日(日)	椎名医院(八日市場イ) ☎72-0032	匝瑳外科医院(八日市場イ) ☎72-0178
1月11日(月)	九十九里ホーム病院(飯倉) ☎72-1131	九十九里ホーム病院(飯倉) ☎72-1131
1月17日(日)	佐藤クリニック(八日市場イ) ☎73-5567	はしば医院(今泉) ☎67-5720
1月24日(日)	福島医院(八日市場イ) ☎72-0175	守医院(椿) ☎73-5511
1月31日(日)	小川内科(八日市場イ) ☎73-2658	匝瑳市民病院(八日市場イ) ☎72-1525
2月7日(日)	九十九里ホーム病院(飯倉) ☎72-1131	九十九里ホーム病院(飯倉) ☎72-1131

※診療時間は8時30分~17時 都合により、急きょ当番医が変更になる場合がありますので、医療機関へ行く前に必ず消防署に確認してください。

問 匝瑳市横芝光町消防組合 ☎72-0119

- ③ 前回の人間ドック検診から1年
- ② 後期高齢者医療保険料を完納している人
- ① 受検時の年齢が満75歳以上の人(満65歳以上の加入障害者も含む)

◆資格要件
後期高齢者医療保険(長寿医療保険)に加入していて、次の資格要件を満たす人は、検査費用の15%の負担で人間ドックが受けられます。

75歳以上の人が対象です 人間ドックを受けませんか



以上が経過している人

検査機関および申込窓口：国保匝瑳市民病院 申し込み窓：窓口で後期高齢者医療被保険者証を提示し、申込書を提出 検査料(日帰りコース)：①男性7,900円 ②女性：7,450円

※右記検査料は本人負担で、残りの検査料約85%を千葉県後期高齢者医療広域連合が負担します。

問 市民課保険料班 ☎73-0086

新成人の皆さんへ

国民年金に加入しましょう



国民年金は日本国内に住所のある20歳以上60歳未満のすべての人(外国人も含む)が強制的に加入する制度です。

会社員や公務員など厚生年金や共済年金に加入している人は第2号被保険者、第2号被保険者に扶養されている配偶者は第3号被保険者、その他は第1号被保険者となります。第2号、第3号被保険者については、第2号被保険者の勤務先に必ず加入の届け出をしてください。

第1号被保険者となる人は、市

役所などで加入の手続きをしてください。学生などで所得がなく保険料の納付が難しい場合、免除の申請もできますので、市役所もしくは年金事務所にご相談ください。

全く手続きをしないで未納・未加入の場合、病気や事故などで障害が残ったときに障害年金の受給ができないことがありますので注意してください。

問 日本年金機構佐原年金事務所 ☎0478-54-1442、市民課 国保年金班 ☎73-0086、市民室 ☎67-3111

野栄総合支所に整備

オストメイト対応トイレ

オストメイト（人工肛門・人工膀胱保持者）対応トイレを、市民ふれあいセンターに続き、野栄総合支所に整備しました。トイレ本体が上下に動く昇降式で、腹部（ストーマ）の位置に合わせてことができます。また、トイレ内には収納式の着替え台や折りた



ボタンで本体が上下します

たみ式おむつ交換台も設置され、多目的トイレとしても利用できます。

問 福祉課保護班 ☎73・0096

65歳以上の要介護認定者の皆さんへ

障害者控除対象者に認定書を交付

身体障害者手帳を所持していない人でも、介護認定を根拠として障害程度が同等であると認められる人は、障害者控除の対象となります。

市では、要介護認定を受け、認知症または寝たきり状態にある人に対し、平成21年分所得税申告用として、「障害者控除対象者認定書」を交付します。認定書の交付を受ける場合は、介護保険被保険者証（緑色）を持参し、高齢者支援課窓口で申請をしてください。

◆対象者 要介護認定を受けており65歳以上で認知症または寝たきりと認められる人

◆認定基準

認知症…家庭外で日常生活に支障を来すような症状・行動や意思疎通の困難さがあり、誰かが注意していなければ自立できない状態

寝たきり…介護なしには外出できない状態

◆認定基準日 平成21年12月31日（同年の途中に対象者が死亡しているときは、その死亡日）

◆申請書 高齢者支援課の窓口にあります。親族の人が申請する場合は、要介護認定などに関する調査を行うことについて、本人の同意が必要となります。

問 高齢者支援課介護保険班 ☎73-0033

肝臓機能障害がある人へ

4月から身体障害者手帳を交付

重い肝臓機能障害がある人で、一定の基準に該当する場合、平成22年4月から身体障害者手帳の交付を行うこととなります。

なお、肝臓移植を行い、抗免疫療法を受けている人は、身体障害者手帳の交付を受けることにより、医療費負担について軽減を受けられる場合があります。

申請受付開始：2月1日（月）※詳しくは福祉課まで問い合わせてください。

問 福祉課保護班 ☎73・0096

身近な福祉の協力者 民生委員・児童委員紹介

地域社会の福祉増進を図るため、民生委員・児童委員として神子昭男さん（飯倉）が、民生委員・児童委員（主任児童委員）として石井ます代さん（小高）が、12月1日付けで厚生労働大臣から委嘱されました。任期は平成22年11月30日までです。

問 福祉課福祉班 ☎73-0096

病気と治療あれこれ

事例紹介

不安解消のポイントは 退院前のおためし外泊

匝瑳市民病院

副看護部長 鈴木康子

高齢になると、ちょっとした段差などでつまづいて転び、足の骨（大腿骨）を骨折する事があり、特に女性に多く見られます。骨折すると高齢者の運動機能は治療を終えても骨折する前と同じくらいに回復することが難しく、患者や家族に「また転ばないか」「今までと同じように生活できるだろうか」という自宅生活への不安を感じてしまうことができます。ここで1つのケースを紹介してみましょ

80歳女性一人暮らし、2階建て住宅、娘さんが2人いるが、遠方で結婚して独立しているケース

まず本人と家族に治療のスケジュールと予測される退院の時期について説明しました。骨折して手術すると「運動機能は80%の回復」といわれ、つえ歩行や伝い歩きになる可能性があることが考えられましたが、患者本人の意思を尊重し、退院して自宅に帰ることが目標になりました。手術が無事終わり、翌日からリハビリが開始され、順調に経過していきました。自宅での生活を想定して、いろいろなことがチーム内で検討されました。

住まい（玄関、トイレ、お風呂、寝室など）・家事などの家庭生活・介護保険を利用したサービスなど、本人・娘さんの意思を確認して退院後の生活

に困らないように準備が進められていきます。その中で退院前に病院を出て、自宅での生活を体験することはとても大切です。娘さんと一時帰宅し、理学療法士やケアマネジャーと一緒に訪問してもらい自宅生活を体験することで、自宅での浴槽の出入りの指導を受けたり、手すりの位置を決めたり、サービスの調整をしたりすることができます。「病院での生活」と「自宅での生活」では環境が違います。慣れ親しんだ「生活の場」で生活することがリハビリであり、自宅でリハビリを続けることで運動機能が徐々に回復していくことになるのだと思います。

このように退院前の準備・調整をすることで、「生活の場」である自宅での療養生活に安心して戻れるようにお手伝いしています。

平成22年度登録志願者募集

市内幼稚園・小・中学校非常勤講師

◆種類

① 多人数学級のための補助教員（小学校非常勤講師）② 複式学級解消のための補助教員（小学校非常勤講師）③ 学習支援のための補助教員（幼稚園・小・中学校非常勤講師）

◆応募資格

① 教員免許状を有する人（幼稚園教諭・小学校教諭・中学校教諭・特別支援学校教諭・養護教諭免許）または、平成22年3月31日までに取得見込みの人② おおむね65歳以下で、

心身共に健康な人③ 地方公務員法第16条および学校教育法第9条に該当しない人

◆応募期間

随時募集中（ただし、4月から任用を希望する人は、2月末日までに志願書を提出）。

◆応募に必要な書類

① 匝瑳市立学校非常勤講師志願書1部（学校教育課に備え付けのほか、市ホームページからもダウンロードできます）② 教員免許状の写し1部

◆登録・任用

匝瑳市主要個別事業計画兼簡易事務事業評価 ご意見をお寄せください

市では、匝瑳市総合計画前期基本計画で定められた施策を具体化するための実施計画の策定を進めています。このたび、実施計画を策定する上での基礎資料となる主要個別事業計画兼簡易事務事業評価がまとまりましたので、皆さんのご意見をお寄せください。

市内に通勤または通学している人 **意見の提出方法**：「主要個別事業計画兼簡易事務事業評価に対する意見」と明記し、氏名、住所を記入の上、電子メール、FAX、郵送または持参により提出【電子メール】k-kikaku@city.sos.a-lab.jp 【FAX】72・1114 【郵送・持参】〒289-7933 匝瑳市八日市場ハ

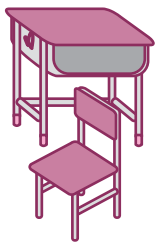

志願書をもとに書類審査のうえ、非常勤講師志願者名簿に登録します。任用については、市教育委員会より本人あてに通知します。任用となった場合は次の通りです。

任用期間：平成22年4月1日から平成23年3月31日の間、半年を単位として定めた期間または日数 **勤務時間**：週（月から金曜日まで）30時間以内（時給1,300円） **勤務先**：市内幼稚園・小・中学校

問 学校教育課 ☎73・0094



まで

※市役所本庁玄関ロビー行政資料コーナーおよび野栄総合支所玄関ロビーに「主要個別事業計画兼簡易事務事業評価に対する意見箱」を備え付けておりますので、そちらからでも提出することができます。

問 企画課企画調整班

☎73・0081

減量・堆肥化推進のため

家庭用生ごみ処理機などに助成

市では、家庭用生ごみ処理機および生ごみ堆肥化容器（コンポスト）を市内の販売店で購入した人に、購入費の一部を助成しています。

◆補助金額

家庭用生ごみ処理機：購入金額の3分の1に相当する額（限度2万円） **生ごみ堆肥**

化容器：購入金額の2分の1に相当する額（限度2千円）

◆申請方法

申請書に記入の上、次の添付書類とともに環境生活課に提出してください。

① 市内取扱店が発行した領収書 ② 匝瑳市の市税に未納がないことを証明する書類（完納証明書）※申請書は環境生活課窓口または市ホームページからダウンロードできます。

問 環境生活課環境班

☎73・0088

地デジ説明会が開催されます

地上デジタルテレビ放送移行に伴う総務省千葉県テレビ受信支援センターによる市民説明会が下表の通り開催されます。どなたでも参加できますので、お近くの会場へお越しください。

問 千葉県テレビ受信者支援センター（デジサポ千葉） ☎043-308-0461

開催日	10:00~	14:00~
1月7日(木)	椿海コミュニティセンター	平和コミュニティセンター
1月8日(金)	共興コミュニティセンター	須賀コミュニティセンター
1月9日(土)	勤労青少年ホーム	勤労青少年ホーム
1月10日(日)	飯倉台コミュニティセンター	砂原コミュニティセンター
1月11日(月)	豊栄コミュニティセンター	吉田コミュニティセンター
1月15日(金)	飯高コミュニティセンター	豊和コミュニティセンター
1月16日(土)	匝瑳コミュニティセンター	勤労青少年ホーム
1月17日(日)	農村環境改善センター	農村環境改善センター
1月19日(火)	上の馬場コミュニティセンター	大根畑コミュニティセンター
1月20日(水)	八軒浜コミュニティセンター	今泉浜コミュニティセンター
1月21日(木)	新堀浜コミュニティセンター	堀川浜コミュニティセンター
1月22日(金)	東栢田コミュニティセンター	新堀丘コミュニティセンター
1月26日(火)	堀川西コミュニティセンター	川辺西郷コミュニティセンター
1月27日(水)	農村環境改善センター	農村環境改善センター
1月28日(木)	八日市場公民館	八日市場公民館
1月30日(土)	市民ふれあいセンター	市民ふれあいセンター

本市の魅力を各地で発信 千葉県秋の観光キャンペーン

県が取り組む秋の観光キャンペーンの一環として11月28日、両国～銚子間で往復専用臨時列車「ぐるっとゆめ半島号」が運行され、各地域で特色あるおもてなしが行われました。本市では旭駅から出発し成東駅に到着するまでの44分間を使って「匠瑛」の魅力をPR。地元八日市場駅では、市内のよさこいチーム楽天舞が華麗な舞いを披露し、車内では地元の銘菓がたくさん入ったお楽しみ袋が乗客に振る舞われました。



大集合したキャラクターたちに囲まれるソーサマンとあっぴいちゃん

また、同日千葉市中央公園では、秋の観光キャンペーンのフィナーレとして県内各地のキャラクターが大集合、本市からはソーサマンとあっぴいちゃんが参加しました。おなじみの「ソーサマンショー」も行われ、登場したアンコウ男と「匠瑛」の字を漢字で書けるか漢字力を競うなどして、匠瑛市をPR。集まった多くの観衆から拍手を浴びていました。



祭天舞の華麗な舞いで乗客をお出迎え

本市が上位を独占

海匝地区障害者スポーツ大会

第5回海匝地区障害者スポーツ大会が10月31日、旭市スポーツの森公園体育館で開催されました。匠瑛市、銚子市、旭市の障害者団体によって競われ、障害を乗り越えた熱い戦いと楽しい交流の場となりました。優勝は匠瑛市身体障害者福祉会、準優勝は匠瑛市福祉作業所となり、本市から出場した2団体が上位を独占する活躍を見せました。



白熱したハン食い競争

これからも故郷のために

画家の石毛さんに紺綬褒章

市内在住で画家の石毛正一さんが9月30日付けで紺綬褒章を受章されました。これは昨年11月に公民館で開催された油絵展の自作品4点を「子どもたちの美術教育の一助として、また故郷に対する感謝の気持ちとして」市内小中学校と市民病院に寄贈されたことによるもので、今回で2度目の受章です。

石毛さんは「4年前に続き紺綬褒章をいただけて光栄の至りです。85歳になりましたが、今後もできる限り故郷の役に立つよう努力していきたい」と受章の喜びを語りました。



2度目の紺綬褒章を受章した石毛正一さん

24時間テレビの募金から

ほほえみ園に福祉車両

「24時間テレビ」チャリティー委員会から匠瑛市中心身障害者福祉作業所「ほほえみ園」へ12月10日、車いす用リフトが付いた福祉車両が贈呈されました。

これは、同委員会が「24時間テレビ」（日本テレビ系列）で集められた募金で購入した車両を、全国の福祉施設へ毎年贈呈しているもので、厳正なる審査の末、ほほえみ園が今回の対象に選ばれました。番組のオリジナルカラーが施された真新しい車両が到着すると、利用者からは歓声があがりました。



贈呈されたリフト付きバス

多田屋株式会社から市へ

図書館バッグ2千枚寄贈

多田屋株式会社（代表取締役・能勢浩氏）から市へ11月20日、のさか図書館オープンと八日市場図書館開館10周年を記念して、図書館バッグ2千枚が寄贈されました。

バッグの表面には、本市の八重垣神社祇園祭をイメージした木版画のデザインが施されており、今後、図書館の利用者が本を借りるとき一緒に貸し出されます。



左から能勢代表取締役、江波戸市長、江波戸教育長

胴回り45cm、巨大な縁起物

大浦ごぼうが成田山新勝寺へ

匝瑳地区大浦で栽培され、市天然記念物にも指定されている大浦ごぼう約850本が12月2日、成田山新勝寺へ出荷されました。大浦ごぼうは、新勝寺の精進料理のみに使われ、市場には出回ることのない希少なものです。この日、トラック2台で新勝寺へ運ばれたごぼうは、新勝寺職員の手作業による「洗い」や「味付け」などの工程を経たのち、缶に詰めて長時間寝かされ、新年の参拝客に振る舞われます。



大浦ごぼうを入荷し、新年への準備を進める新勝寺職員



表彰された中学生たち

いじめや差別をなくそう

中学生の人権作文表彰式

海匝地域などの中学生の人権作文コンテストの表彰式が、市民ふれあいセンターで11月19日に行われ、全19校1531点の作品の中から匝瑳人権擁護委員協議会長賞に入選した19人（1人欠席）が表彰されました。

本市からは瀧田優樹さん（八一中）、佐久間絢さん（八二中）、林佳弥乃さん（野栄中）の3人が表彰されました。

相次ぐ珍事にびっくり

ピンク色のカリフラワー

須賀地区高の山崎昭市さんの畑で、ピンク色のカリフラワーが育ちました。この畑では、2年前に白いニンジンが収穫されたばかり（広報そうさ20年2月号で紹介）。



山崎さんとピンク色のカリフラワー

山崎さんは、相次ぐ珍事に「不思議としか言いようがない。前回の白いニンジンは食べてしまったが、今考えれば種ができるのを待てばよかった。今回は種ができるのを待って増やしてみたい」と笑顔で語りました。

良い子のみんなにプレゼント

保育所や幼稚園に市長サンタ登場

寒さが厳しくなってきた12月、市内の保育所や幼稚園に市長サンタが登場し、園児たちにクリスマスプレゼントを届けました。白いひげと赤い服に身を包んだサンタ姿の江波戸市長は「素晴らしい発表会でした。これからもおゆうぎ頑張ってくださいね」と、園児たちに声をかけながら、お菓子のいっぱい詰まった長靴をプレゼントしました。



サンタさんありがとう！（豊栄保育所）

スポーツ結果



◆第4回匝瑳市少年少女サッカー交流大会
(11月29日・野手浜総合グラウンド)

【高学年の部】①光JEggs ②のさかFC(A) ③葛城FC 【低学年の部】①多古FCバルサ ②FCあさひ(A) ③のさかFCU-9
【フェミナ(婦人)の部】①成田FC ②FCドリーム ③FCあさひ 【フレッシュマンリーグの部】①光JEggs(B) ②光JEggs(A) ③FCあさひ

叙位叙勲

敬称略

◆従五位



故石田榮一
稲田

昭和12年、匝瑳郡白浜尋常高等小学校の教壇に立って以来、野栄町立野栄中学校、八日市場市立第一中学校など、40年の長きにわたり児童生徒の教育に尽力されました。勇退後は、昭和61年から平成2年まで野栄町教育委員。特に昭和63年からの2年間は教育委員長を務められるなど、地方教育行政の発展に大きく貢献されました。

◆保護司功労者表彰

罪を犯した人の社会復帰に對しての援助や犯罪予防に尽力されました。

▽法務大臣感謝状



渡邊 洪介
登戸

▽全国保護司連盟会長表彰
(内助功労者)



鶴之沢 玲子
横須賀

▽関東地方更生保護委員会
委員長表彰



平野 良夫
東小笹



大木 孝宣
吉田

表

彰

敬称略

◆統計功労者表彰

長きにわたり各種統計調査に従事するとともに、統計調査の意義を深く認識し、統計行政に大きく貢献されました。

▽総務大臣表彰



林 信一
上谷中

▽千葉保護観察所長表彰

伊藤 幸夫 川辺
林 芙士夫 野手
神子 真一 上谷中

▽千葉県保護司会連合会長表彰

石井 理夫 内山

▽千葉保護観察所長感謝状
(更生保護女性会員)

松澤 フサ 上谷中
山崎 勝世 中台
大木 幸江 川辺
滝本 春枝 新堀

▽千葉県更生保護女性会連盟
会長表彰(更生保護女性会
員)

鶴之沢 玲子 横須賀
宇井 トクエ 飯倉台
大木 ひろ子 吉田
椎名 好 野手
及川 怜子 川辺

◆食品衛生功労者表彰

食品衛生行政に積極的に協力し、食品衛生の普及・向上に大きく貢献されました。

▽厚生労働大臣表彰



大川 勝市郎
野手

▽農林水産大臣表彰



藤井 嘉徳
八日市場イ

▽千葉県知事表彰



宇井野 照夫
堀川

▽千葉県統計協会会長表彰
高品 勝男 西小笹

市長日誌

行事メモ(11/21~12/20)



消防車両貸与式で
あいさつをする江波戸市長

- 24日 野栄総合支所改修工事竣工式
- 25日 第1回匝瑳市環境基本計画策定市民ワークショップ会議
- 26日 匝瑳市横芝光町消防組合議会11月臨時会
- 30日 北総東部土地改良区理事會
- 4日~18日 市議会12月定例会
- 6日 第63回東総駅伝大会開會式
- 14日 消防車両貸与式

寄付(2万円以上)

- 市へ
越川邦男様(堀川)から…54,851円
- 社会福祉協議会へ
山崎昭様(万町)から…5万円
- 市立学校へ
(社)八日市場青年会議所様から…100,415円
- 八日市場小学校他9校へ
増田秀峰様(平木)から…書額10点

第63回東総駅伝大会結果

第63回東総駅伝大会が12月6日、5部門に81チームが参加し行われ、ランナーたちは日ごろ鍛えた健脚でスピードとスタミナ、タイムを競いました。上位の結果は次の通りです。(敬称略)

◆地元青年16.7km＜出場20チーム＞

- ①リッキーズ 56分54秒
- ②もしもしカメさん 57分08秒
- ③OH! マンダム 1時間2分21秒
- ④SOSA F.D. 1時間3分01秒
- ⑤チーム大木 1時間3分39秒
- ⑥体幹 1時間3分40秒

▽区間賞

- 1区…伊藤友人(SOSA F.D.) 10分22秒
- 2区…宮崎健(もしもしカメさん) 9分40秒
- 3区…田口耕司(リッキーズ) 9分20秒
- 4区…椿昌紘(リッキーズ) 14分13秒
- 5区…早川保明(もしもしカメさん) 11分19秒

◆一般33.2km＜出場8チーム＞

- ①順天堂大学A 1時間44分27秒
- ②城西国際大学 1時間53分55秒
- ③はなぞのランナーズ 1時間53分57秒
- ④日向AC 1時間56分29秒
- ⑤ゆたか団 2時間10分53秒
- ⑥ケンちゃんズ 2時間11分51秒

▽区間賞

- 1区…佐藤優太(順天堂大学A) 18分23秒
- 2区…越川秀宣(はなぞのランナーズ) 21分24秒
- 3区…高田大(順天堂大学A) 20分04秒
- 4区…大住和(順天堂大学A) 19分13秒
- 5区…村上和春(はなぞのランナーズ) 24分34秒

◆高校33.2km＜出場3チーム＞

- ①佐原白楊高A 1時間49分46秒
- ②佐原高 1時間50分56秒
- ③佐原白楊高B 2時間3分56秒

▽区間賞

- 1区…葉木智大(佐原白楊高A) 19分41秒
- 2区…松田勝哉(佐原白楊高A) 23分37秒
- 3区…柏貴大(佐原白楊高A) 20分31秒
- 4区…木内朝哉(佐原高) 18分06秒
- 5区…國金瑞貴(佐原白楊高A) 26分35秒

◆中学16.7km＜出場31チーム＞

- ①東庄中 54分20秒
- ②銚子六中 55分02秒
- ③小見川中 55分08秒
- ④東部中A 55分39秒



地元青年の部優勝・リッキーズ

- ⑤多古中 55分45秒
- ⑥銚子四中A 55分48秒

▽区間賞

- 1区…岡部多浩(東庄中) 9分39秒
- 2区…高木融真(旭二中) 9分29秒
- 3区…石井翼(多古中) 8分49秒
- 4区…向後功一朗(東庄中) 13分50秒
- 5区…野口耕平(東庄中) 11分38秒

◆女子16.7km＜出場19チーム＞

- ①佐原高 1時間1分24秒
- ②多古中 1時間3分30秒
- ③銚子六中 1時間3分36秒
- ④松戸一中C 1時間3分44秒
- ⑤旭二中 1時間3分50秒
- ⑥銚子五中 1時間4分35秒

▽区間賞

- 1区…白鳥さゆり(佐原中) 10分53秒
- 2区…大橋結衣(旭二中) 10分32秒
- 3区…宮内愛理(銚子六中) 10分09秒
- 4区…鹿野桃佳(佐原高) 15分20秒
- 5区…宮内美咲(銚子六中) 13分31秒



1区を走り抜けるランナーたち

第4回 市民体育大会 競技結果

12月号に引き続き、各種目の上位入賞者を紹介します。

野球

- 【一般】①パイレーツ ②88レジェンズ ③パラダイス
- ④匝瑳消防署【壮年】①キックスクラブ ②スラッガーズ

ソフトテニス

- 【一般男子】①深井・深井組 ②宮野・伊藤組 ③岡・高上組
- 【一般女子】①高上・下妻組 ②絵鳩・高山組 ③田鍋・伊藤組
- 【中学男子】①石毛・田嶋組(八二中) ②太田・小林組(八一中)
- ③橋村・宇野組(八一中) ④戸村・古川組(八二中)
- 【中学女子】①岩井・佐藤組(野栄中) ②鈴木・薄田組(八二中)
- ③近藤・土屋組(八二中) ④養碩・大木組(野栄中)

サッカー

- 【一般】①KICKER ②八日市場FC ③SCランカー
- 【少年】①FCドリーム ②のさかFC ③ジュニア・サッカー教室

ゲートボール

- ①飯高チーム ②共和チーム

バスケットボール

- 【男子】①NOB ②HELLMETS ③DOGGY STYLE
- ④SWAT【女子】①VIVITS ②美杉クラブ ③多古高等学校
- ④横芝光BBC

※空手道の結果は2月号で紹介予定です。



区分	匝 瑛 市			国
期末手当 勤続手当	6月期	期末手当 1.4月分	勤続手当 0.75月分	同 じ
	12月期	1.6月分	0.75月分	
	計	3.0月分	1.5月分	
	職制上の段階、職務の級等による加算措置有			
退職手当	(支給率)	自己都合	推奨・定年	同 じ
	勤続20年	23.5月分	30.55月分	
	勤続25年	33.5月分	41.34月分	
	勤続35年	47.5月分	59.28月分	
	最高限度額	59.28月分	59.28月分	
定年前早期退職特例措置 2%~30%加算			2%~20%加算	

特殊勤務手当 (平成20年度 一般会計決算)	職員全体に占める手当 支給職員の割合	10.0%
	支給対象職員1人当たり 支給年額	15,331円
	手当の種類(手当数)	14
	支給額の多い手当	徴収業務手当、薬剤 散布汚物取扱手当、 ボイラー取扱手当
	多くの職員に支給されて いる手当	徴収業務手当、薬剤 散布汚物取扱手当

時間外勤務手当 (一般会計決算)	平成20年度	支給総額	25,487千円
		支給対象職員1人 当たり支給年額	110千円
	平成19年度	支給総額	32,033千円
		支給対象職員1人 当たり支給年額	132千円

⑦特別職の報酬など (平成21年4月1日現在)

区 分	報酬などの月額	期 末 手 当
市 長	780,000円 (624,000円)	6月期 2.1月分 (1.89月分)
副市長	665,000円 (565,250円)	12月期 2.3月分 (2.07月分)
教育長	605,000円 (544,500円)	計 4.4月分 (3.96月分)
議 長	390,000円	6月期 2.1月分
副議長	360,000円	12月期 2.35月分
議 員	335,000円	計 4.45月分

市長、副市長および教育長の給料月額は、市長20%、副市長15%および教育長10%の減額措置を実施しています。また、市長、副市長および教育長の期末手当の支給月数は、10%の減額措置を実施しています。()内は、減額措置による減額後の額または月数です。

3 勤務時間そのほかの勤務条件

①勤務時間および休日

1週間の勤務時間	38時間45分
1日の勤務時間	7時間45分(8時30分~17時15分)
休 日	土曜日、日曜日、祝日、年末年始

勤務時間および休日は、勤務形態などにより異なる場合があります。

②休暇など

種 類	内 容
年次有給休暇	1年に20日間(新規採用の年は採用月に応じて別に定める日数)付与されます。残日数は翌年に限り繰り越すことができます。
療 養 休 暇	負傷または疾病のため療養する必要があり、勤務しないことがやむを得ないと認められる場合に承認される休暇です。
特 別 休 暇	特別な事由により職員が勤務しないことが相当である場合に承認される休暇です。
看 護 休 暇	配偶者および二親等以内の親族などの看護をするため、勤務しないことが相当であると認められる場合に承認される休暇です。
育 児 休 業	職員が3歳未満の子を養育するために、承認を受けて職務に従事しないことができます。

4 分限および懲戒処分

①分限処分

分限処分は、職員がその職責を十分に果たすことができない場合に行うもので、公務能率の維持を目的とてなされます。(平成20年度)

処分の種類	降 任	免 職	休 職
職員数(人)	0	0	4

休職の4人の事由は、すべて心身の故障のため、長期療養を必要としたものです。

②懲戒処分

懲戒処分とは、職員の一定の義務違反に対する道義的責任を問うための処分、公務における規律と秩序を維持することを目的としてなされます。(平成20年度)

処分の種類	戒 告	減 給	停 職	免 職
職員数(人)	0	1	0	0

5 服務

地方公務員法により、信用失墜行為の禁止・秘密を守る義務・職務専念義務・政治的行為の制限・争議行為の禁止・営利企業等の従事制限などの義務規定・禁止規定が定められています。

6 研修および勤務成績の評定

①研修

職員の能力の向上を図ることを目的に、階層別研修や業務の専門研修受講のために研修機関に職員を派遣するとともに、講師を招いて研修を実施しています。

②勤務成績の評定

定期的に能力や実績などに関する勤務成績の評定を行い、その評定の結果を昇給などに反映させています。

7 職員の福祉および利益の保護

①福利厚生制度

ア 共済制度

職員の生活の安定と福祉の向上を図るため、健康保険や年金業務を行う千葉県市町村職員共済組合に加入しています。

イ 職員厚生会

地方公務員法に基づき、職員の福利厚生に関する事業を実施するため、本市では、匝瑛市職員厚生会が市に代わって、各種厚生事業を実施しています。

②健康管理

職員の健康管理状態を把握し、健康被害や疾病の早期発見のため、定期健康診断、生活習慣病健康診断などを実施しています。

③公務災害補償

職員が、公務上の災害(負傷、疾病、障害または死亡)または通勤による災害を受けた場合に、その災害によって生じた損害を補償し、必要な福祉事業を行うことにより、被災職員およびその家族の生活の安定と福祉の向上に寄与することを目的としています。

8 公平委員会に関する事項

平成20年度において、本市職員が公平委員会に対し行った勤務条件に関する措置の要求および不利益処分に関する不服申し立てはありませんでした。

問総務課人事班 ☎73-0084

人事行政の運営等の状況を公表します

市の人事行政の運営等の状況を公表します。これは、人事行政の透明性を高めるため、地方公務員法第58条の2の規定及び匝瑳市人事行政の運営等の状況の公表に関する条例に基づいて行うものです。

1 職員の任免および職員数

①平成21年度採用者数（平成21年4月1日 単位：人）

職種名	採用者数
一般行政職	10
医師	3
保健師	1
看護師・准看護師	1
介護福祉士	1
合計	16

人事交流により採用した県職員を含む。

②平成20年度中の退職者数（単位：人）

職種名	退職事由別職員数		
	定年	勸奨等	計
一般行政職	10	7	17
保育士		1	1
調理員・用務員	3		3
医師		2	2
保健師		1	1
看護師・准看護師	1	11	12
医療技術職		2	2
合計	15	24	38

人事交流により退職した県職員を含む。

③一般行政職員の級別職員数
（平成21年4月1日現在 単位：職員数＝人、構成比＝％）

区分	1級	2級	3級	4級	5級	6級	7級	計
標準的な職務内容	主事主事補	主任主事	副主査	主査補	主査	副主幹	課長主幹	
職員数	16	24	10	88	41	47	41	267
構成比	6.0	9.0	3.7	32.9	15.4	17.6	15.4	100.0

職員数は、匝瑳市職員給与条例に基づく給料表の級区分によるものです。技能労務職、保育士、介護職員などは含まれていません。

④部門別職員数と主な増減理由
（各年度4月1日現在 単位：人）

区分	職員数		対前年増減数	主な増減理由
	平成20年度	平成21年度		
一般行政部門	160	150	▲10	退職者不補充
福祉部門	91	88	▲3	退職者不補充
教育部門	72	74	2	教育施設整備室の新設
市民病院	147	146	▲1	医療職の欠員不補充
特別会計	23	23		
合計	493	481	▲12	

2 職員の給与

①人件費（平成20年度一般会計決算）（単位：千円、％）

歳出額(A)	人件費(B)	人件費率(B)/(A)	平成19年度人件費率
12,393,505	2,981,686	24.1	25.4

人件費には特別職に支給される給料、報酬などを含みません。

②職員給与費（平成21年度一般会計予算）
（単位：人、千円）

職員数(A)	給与費				1人当たり(B)/(A)
	給料	職員手当	期末・勤勉手当	計(B)	
320	1,335,214	137,437	537,621	2,010,272	6,282

職員数は、一般会計における一般行政職員、技能労務職員などの総数です。職員手当とは、扶養手当・通勤手当・住居手当などの各種手当（退職手当を除く）をいいます。

③平均給料月額および平均年齢
（平成21年4月1日現在 単位：円、歳）

区分	一般行政職		
	平均給料月額	平均給与月額	平均年齢
匝瑳市	354,928	398,179	44.1
千葉県	355,669	443,531	44.4

区分	技能労務職		
	平均給料月額	平均給与月額	平均年齢
匝瑳市	319,813	338,275	51.5
千葉県	331,246	386,982	49.9

給与月額とは、給料および職員手当（期末手当・勤勉手当・退職手当を除く）の合計額をいいます。

④初任給（平成21年4月1日現在 単位：円）

区分	匝瑳市	千葉県	国
一般行政職	大学卒	178,800	178,800
	高校卒	144,500	144,500
			I種 181,200 II種 172,200
			140,100

⑤経験年数別・学歴別平均給料月額
（平成21年4月1日現在 単位：円）

区分	経験年数10年	経験年数15年	経験年数20年
一般行政職	大学卒	269,867	322,022
	高校卒	203,600	278,400
			361,743
			312,167

経験年数とは、卒業後すぐに採用され、引き続き勤務している場合には採用後の年数をいい、採用前に職歴などのある場合にはその期間を換算し、採用後の年数に加算した年数をいいます。

⑥職員手当（平成21年4月1日現在）
職員には給料および職員手当が支給されます。代表的な職員手当の内容は次のとおりです。

区分	匝瑳市	国
扶養手当	配偶者 13,000円 配偶者以外の扶養親族 1人6,500円 16歳から22歳までの子 1人5,000円加算	同じ
住居手当	借家の場合（家賃12,000円を超える場合に限り）家賃の額に応じて27,000円を限度に支給 自宅の場合 4,300円	借家の場合 同じ 自宅の場合 新築・購入後5年間 2,500円
通勤手当	バス等を利用する場合 運賃等相当額を支給 自動車等を使用する場合 使用距離に応じて2,800円～32,100円を支給	バス等を利用する場合55,000円まで運賃等相当額支給 自動車等を使用する場合 使用距離に応じて2,000円～24,500円を支給
地域手当	医師のみ 10%	千葉県内の区域により0～13%

お見逃しなく

仏画公開

市内の4か寺に保存されている国や県指定文化財の仏画が、毎年1回この時期に一般公開されます。

日時：1月24日(日) 10時～15時

場所・内容：長徳寺(須賀地区横須賀)・国指定重要文化財2幅「愛染明王像」、「普賢延命菩薩像」、福善寺(八日市場地区万町)・県指定有形文化財21幅「高野四社明神図」(1幅)、「十三天像」(12幅)、「真言八祖像」(8幅)、西光寺(八日市場地区米倉)・県指

定有形文化財10幅「十王図」

(10幅)、寛光寺(豊栄地区貝塚)・県指定有形文化財1幅

「阿字観像」

生涯学習室 ☎ 67・1266

自慢の芸を披露

寿大学

「新春発表会」

寿大学の受講生による新春芸能発表会が開催されます。

歌や踊りのほか、いろいろな発表があります。皆さんお誘い合わせの上ご来館ください。
日時：1月15日(金) 13時30分～15時30分 会場：公民館3階大会議室 ※入場無料
☎ 公民館 ☎ 72・0735

力作募集

第5回 匝瑳市フォトコンクール

匝瑳市を題材にした、魅力ある写真を募集します。入賞作品は市ホームページに掲載します。

主催 匝瑳市観光協会

◆テーマ

①観光部門：市内の四季折々の風景、名所、風俗、まつりなどで、匝瑳市の魅力を伝える写真
②ファミリー部門：家族、愛犬、ご近所の方など、匝瑳市民などをテーマとした心温まる写真

◆応募規程

平成21年2月1日から平成22年1月31日までに撮影した未発表の自作品で四切版(ワイド四切版)またはA4サイズ。各部門1人2点以内(ただし、入賞は1人1点)。市外からの応募は観光部門のみとします。詳細は募集チラシをご覧ください。

◆応募先

2月1日(月)までに、産業振興課内匝瑳市観光協会事務局「フォトコンクール」係 ☎ 73・0089へ

短歌

土屋 耕一 推薦

秋草の繁れる中に振摺のひともと振り返り花咲く

飯倉台 多部田佐智子

彼岸花は花終えし後葉の出でて相会ふことなしその花と葉と

上谷中 太田 玲子

主亡き隣家の柿の熟れたるに挽ぐ人もなく秋日に耀う

時曹根 南波 鹿子

母生れし盆地の村は家々に柿の実熟れて茜に光る

八日市場イ 椎名 昭雄

雷鳴を下にききつつ登る尾根手にのる程の富士も見えたり

大 浦 椎名かね子

ドラマより見ごたえのある現実のJAL再建のドキュメント番組

西小笹 伊藤 英子

ほととぎす活けし仏壇まさびしと赤きりんごを今日は供えつ

八日市場イ 中川いね子

代々の位牌に残る享年は喜寿のわれより皆若かりし

八日市場イ 小泉 泰清

しとしとと冷雨降る午後鴨のふた声するどく静けさやぶる

川口 城司 推薦

白無垢をまとふ若衆の奏楽の高まりて響くわが心身に

野 手 大木 政子

とほき世の武人・文人遺したる漢詩身に沁む八十路を越えて

栢 田 渡辺 重雄

霜月の花無き季を咲き誇る六メートルの皇帝ドリヤ

栢 田 小川 知至

今 泉 小川みさ子

そのままの色を沈めて池落葉

横須賀 岩井 やす

俳句 西野 棠雨 推薦

そのままの色を沈めて池落葉

横須賀 岩井 やす

図書館だより



休館日…1月1日(金)～4日(月)

12日(火)・毎週月曜日

日曜日の開館時間…9時～17時

◆人形劇を楽しむ会

市内のボランティアグループ「おはなしやさん」による人形劇。大人も子どもと一緒に楽しめます。入場は無料です。

日時…1月30日(土) 13時45分開場

14時開演(公演時間：約1時間)

会場…公民館3階会議室

内容…人形劇『パンはころころ』ほか

◆八日市場図書館の「おはなし会」開催日

9・16・23・30日(土) 15時から約30分間

アドレス<http://www.library.sosa.chiba.jp>

☎ 八日市場図書館 ☎ 73-3746 (17時まで)

文芸コーナー

小正月の行事

はだかまいり

匠探訪

- 44 -

新年・正月は、新しい年への期待や願い、そして決意など人びとの気持ちを高めるようです。

毎年、ほぼ同じ日に決まっておりますが、正月の伝統行事は市内各地域で続けられています。

今年10月に千葉国体が開かれますが、前回「若潮国体」が開かれた昭和48年前後には千葉県をアピールする雰囲気の中で県内各地の物産や伝統行事、歴史や文化を紹介す



厳寒の中の水ごり

「はだかまいり」と呼ばれるようにになりました。これを初めて取材した40年前には何のために行事かわかりませんでした。当時「奇祭」などと報道されましたが、ほとんど日蓮宗には「水行」という同様の修行があることにヒントを得、当時は正月14日の夜半に行われたことから、

「小正月（こしょうがつ）」の行事と考えました。初めは妙長寺の住職が水をかぶって身を清めたあと、村の鎮守に初詣をすることになった。村びとも「はだかまいり」を行うようになったのではないかと考えられます。小正月は元旦の大正月に対し、正月14、15日を中心とするもので、地域によって様々な呼び方があり、行事も多彩とされます。松山神社（匠地区）の「筒粥（つつがゆ）占い」やかつては各家いえて行った「だんごならし」なども小正月の代表的な行事といえます。40年前の地区の古老からの聞き取りで、「水ごりのあと現在では八坂神社にしかおまいりしないが、戦前は村社・諏訪神社にもした」と「戦時中は村の男性が出征したため、絶やさないと女性も水をかぶっておまいりしたこと」「風紀が乱れるとの警察からの注意があったこと」などを記憶しています。また、満月の夜に山車（だし）を村中引き回したあと、水ごりがあったことなどなつかしく思い出されます。

問 八日市場図書館 ☎ 73・3746

冬ざれの轍わたらの深き里山路さしやまぢ
落葉道わが足音にふり返る
八日市場イ 平山 もと

冬ざれの野面の果ての入日かな
高 横須賀 吉野 ヨシ

古里は冬へと急ぐ風の音
上谷中 伊藤 友子

母のるし部屋に日の差す枇杷びわの花
八日市場ハ 大川 宜子

湯の宿に寒柝かんたつのまた廻り来る
春海 浜野 隆志

隅々まで陽の届きをり冬座敷
八日市場口 高安せい子

岩風呂に心ゆるむや葛紅葉
野手 山口 静堂

夜祭や岐路に迷いて人ひとり
栢田 櫻井富実雄

静かなる里にまんまる冬の月
川辺 大木 竹子

川柳

カレンダ―新は厚着で旧単衣
長谷 石毛惣一郎

早々と春を着せてるウインドウ
八日市場ホ 菱木 静枝

来る年へ虎視眈眈と夢を乗せ
平木 平山 右

歳末はのんきな猫に蹴つまずき
八日市場イ 森 あつし

円高の狂騒曲で明ける年
八日市場イ 常世田やす子

除夜の鐘安堵と期待抱いて聞く
飯塚 鈴木ツネ子

紅白も見られず年を越すそば屋
八日市場イ 伊藤さとこ

紅白の余韻を踏んで初詣
八日市場イ 鈴木十世志

川口 城司 推薦

高梨 果宝 推薦

川口 城司 推薦

川 辺 及川 利道

あて先： 匠瑛市秘書課広報広聴班
〒289-2198
匠瑛市八日市場ハ793番地2
☎ 73・0080 FAX 72・1114



ゆめ半島 ちば国体

ココが知りたい!弓道競技

その4 弓道衣

弓道衣を着た匠達高校弓道部・大谷さん(左)と椎名さん



弓を射るときは、白筒袖・帯・袴・白足袋・胸当て(女性のみ)を身につけます。

清潔感を表す色から、白筒袖・白足袋が着用され、また、多くの弓道場では裸足が禁止されているため、白足袋が着用されています。

袴は大きく2種類に分類され、ズボンのように足が分かれている「馬乗り袴」と、筒型のスカート状の「行灯袴」があります。現在では、

動きやすさから、男女ともに馬乗り袴の着用が多くなっています。

また、帯を締める位置に違いがあり、男性は、へそ下2~3cmくらいから腰骨を覆うように結び、女性は、腰骨の上に帯の下を合わせて締めます。

女性は弦で胸を打たないように、右胸上から左脇の下にかけて胸当てをつけます。素材は合成皮革やメッシュなどがあり、色は黒・白・透明があります。

☎生涯学習課国体準備室 ☎73-8511

栄小学校PTA 文部科学大臣表彰を受賞

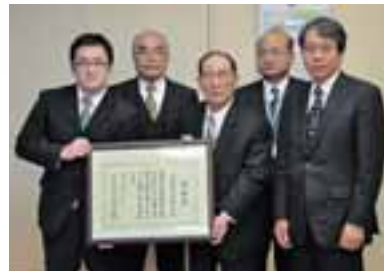

江波戸市長を表敬訪問した堀澄PTA会長(左)と石井校長先生(右)

東京都港区のホテルニューオータニで11月18日、日本PTA全国協議会が開催され、栄小学校PTAが文部科学大臣表彰を受賞しました。

これは、同校PTAの熱心な教育支援や交通安全活動などが高く評価されたものです。

また、12月11日には堀澄PTA会長と石井校長先生が江波戸市長を表敬訪問し、受賞の喜びを報告しました。

八日市場二中 チーバくん折り鶴アート作成

八日市場二中3年2組の生徒が、4800羽の折り鶴を使って、チーバくん折り鶴アートを作成しました。



作品の前で記念撮影する3年2組の生徒たち

この作品は、菜の花とチーバくんをモチーフにしており、「夢」という文字の中には、生徒一人ひとりの夢や願い、今の気持ちを書いた鶴が折り込まれています。作品は文化祭で発表され、現在は八日市場ドームに展示しています。

☎生涯学習課国体準備室 ☎73-8511



健康生活

ヘルシーメニューを紹介

男性料理教室で作りました。

匠瑤市保健推進員

◆材料(4人分)

卵…4個 カニ缶…80g ショウガ…5g ゆでタケノコ…40g 干しシイタケ…2枚 ネギ…40g 油…大さじ1 冷凍グリーンピース…適量 だし汁…150cc 砂糖…小さじ1 しょうゆ…大さじ1 酒…大さじ1 酢…大さじ1 みりん…大さじ1 片栗粉…小さじ1

◆作り方

①卵は、割りほぐす。カニ缶はほぐす。②ゆでタケノコは、2cmのせん切り、干しシイタケは水でもどし、軸を除いてせん切りにする。ネギとショウガはみじん切り。③鍋に油を入れ、ショウガ、ネギ、シイタケ、タケノコを炒める。④③に、カニ缶を入れ卵液に加える。⑤フライパンに油を入れ熱し、④を入れて焼く。⑥鍋にだし汁、砂糖、しょうゆ、酒、みりん、酢を入れて煮立てて、水溶き片栗粉でとろみをつけ、あんを作る。⑦器に⑥のカニ玉を盛り、あんをかけてグリーンピースを飾る。

◆1人分栄養価

エネルギー…182kcal タンパク質…11.4g カルシウム…44mg 塩分…1.1g

週末は何かがある!

ふれあいパーク情報



たこ揚げ大会

ふれあいパーク恒例のたこ揚げ大会を開催します。たこはパークで用意し、自分で組み立てる体験もできます。終了後はたこをプレゼント。参加費は無料です。日時…1月17日(日) 10時受付開始 ※先着30名様

- * 1月3日(日) はおいしい甘酒を用意します。
- * レストラン「里の香」でおいしいおそば始めました。
- * 「おせち料理」「おもち」など各種取り揃えました。
- * 花・植木見本園には、ポインセチア・シクラメン・洋ランなど季節の花が皆さんをお待ちしております。
- * 新年は1月3日(日) から営業を始めます。(3日は15時まで。4日から通常営業となります。)

☎ふれあいパーク八日市場 ☎70-5080

みんなのひろば

はつらつ
No.39

野田地区新堀
三好健介さん
(28)



プロ野球選手と二人三脚

ベースボールコーディネーターとして主にプロ野球選手と個人契約し、トレーニングのサポートをしています。プロ野球のオフシーズンであるこの時期は、両親がいる匝瑳市で選手と一緒に合宿をしているんですよ。

小学生で野球を始め、高校卒業後は社会人チームを経てヤクルトスワローズに入団。退団後はアメリカでピッチングコーチなどを5年間。その後は日本に戻ってスワローズのコンディショニングコーチ。現在はそれらの経験を生かしてフリーで仕事をしています。

私は、万人に通用するトレーニングは存在しないと思っています。なぜなら人間一人ひとり身体も違えば性格も違う。その人に合わせたトレーニングで初めて効果が出るからです。自分が契約する選手の試合は毎試合欠かさず観戦し、次のトレーニング内容を考える日々。大変な仕事ですが、そのぶん選手の成長が見られたときは最高にうれしいですね。

★93 アイドル登場★



須賀地区高小
小関和優くん(5歳)
優夢くん(1歳)
祥子さん

ドラえもんが気に入りの和優くんは今、ブロックのおもちゃに夢中です。ギョウザが大好きで、自分でもママと一緒に作ります。大根をよく食べる優夢くんは、煮物が大好き。テレビ番組の「いないいないばあ」を見ながら、毎日元気に踊っています。名前は二人ともパパが考えました。心のやさしい子に育ってほしい。

★94



梶海地区梶高
高橋詩音くん(小2)
羽音くん(5歳)
広幸さん

マイペースな性格の詩音くんは、チーズ入りハンバーグが好物。好きなテレビ番組は「仮面ライダーダブル」で、得意な教科は生活と図工。現在スイミング教室に通っていて、泳ぎの練習中です。活発な性格の羽音くんは、バナナが大好きで、Wiiでお兄ちゃんと一緒に遊ぶことが楽しみ。二人とも音を楽しむ人になってほしい。

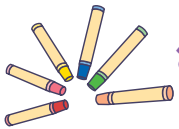

みんなみて!!

アートギャラリー



ぼくの好きなオズの魔法使い。いちばんのお気に入りには右側にいる木こり。魔女の洋服を黒くぬるのが大変だったよ。

平和保育所
ひらやま れんくん



所属しているのさかF.Cでシュートを打っている僕を、紙ねんどで作りました。1本足で立たせるのに苦労しました。

野田小 6年
北川 嵩興さん



美術部の活動で描いた名古屋城。ポスターカラーと水彩を使い分けて色をぬりました。城のバランスが難しかったです。

八日市場二小 2年
磯部 みさきさん



世界平和デー 栗山川ウォーク

日時…1月24日(日) 8時受付開始
8時45分開式 9時出発 出発地…あ
じさい公園(多古道の駅となり) コー
ス…多古～木戸浜方面 参加費…無料
問 八日市場ライオンズクラブ・神子
☎72-0327

二元会 新春華舞台

日時…1月24日(日) 10時～ 場所…
市民ふれあいセンター 出演…歌謡愛
好会、辰巳萌寿社中
問 二元会・新田☎090-3515-8257

募 集

市臨時職員(調理員)

募集人員…若干名 年齢…40歳以下
雇用期間…平成22年4月1日から平成
23年3月31日まで 勤務場所…保育
所・学校給食センター 申込方法…2
月5日までに登録申請書に必要事項を
記載の上、総務課に提出してください。
後日面接を実施します。登録申請書は
総務課に備え付けてあるほか、市ホー
ムページからもダウンロードできます。
問 総務課人事班☎73-0084

親子自然観察会 冬の水鳥

対象…小学生以上の親子・家族～一般
日時…2月6日(土) 9時～15時30分
※小雨決行 集合…①八日市場ドーム
(8時45分受付 9時出発 小型バ
ス) ②野栄福祉センター(8時30分受
付 8時45分出発 大型バス) 場所
…茨城県北浦方面 持ち物…昼食、水
筒、タオル、双眼鏡(持っている人)、
筆記用具、保険証、雨具、パンくず
(用意できる人) 定員…50人(定員
になり次第締め切り) 参加費…100円
(保険料) 申し込み…2月1日(月)
までに生涯学習室☎67-1266へ

内 容	相 談 日	場 所
日曜納税相談	10日・17日・24日・31日 9時～12時	市役所 1階税務課納税推進室
消費生活苦情相談	7日・14日・21日・28日 10時～15時(12時～13時を除く)	市役所 3階産業振興課
農業制度資金融資相談 (予約必要)	14日・27日 13時～16時30分 予約…産業振興課☎73-0089	市民ふれあいセンター 1階相談室
心配ごと相談	25日 10時～15時	市民ふれあいセンター 問 社会福祉協議会☎73-0759
法律相談(予約必要)	4日・18日 13時～	北総県民センター海匠事務所☎64-0597
法律相談(要予約・民事相談)	15日(予約は5日9時～・6人まで) 13時～16時	市民ふれあいセンター 問 檀山☎72-1639
行政書士会無料相談 (相続・遺言・許認可等)	17日 13時～16時	市民ふれあいセンター 1階相談室
人権・行政合同相談	8日 10時～15時 20日 13時～15時	野栄総合支所 2階相談室
DV被害者相談	月～金曜日 9時～17時 365日、24時間	海匠健康福祉センター☎0479-22-3101 女性サポートセンター☎043-206-8002
障害者差別に関する相談	月～金曜日 9時～17時	海匠健康福祉センター内☎0479-22-0739 県内共通FAX043-222-4133
子育て・教育電話相談(匿名可)	月～金曜日(祝日を除く) 8時30分～17時	☎80-9560(相談専用電話)
家庭児童相談	月～金曜日(祝日を除く) 9時～16時	市役所福祉課☎73-0096
子ども急病電話相談	毎日 19時～22時 ※緊急・重症の場合は☎119へ	プッシュ回線…☎#8000 上記を利用できない場合…☎043-242-9939
身障者更生相談(予約必要)	26日 10時～12時	九十九里ホーム病院 予約…福祉課☎73-0096
障害者相談	月～土曜日(祝日を除く) 8時～17時	聖マーガレットホーム☎79-1905
福祉相談	365日、24時間 訪問相談も実施。夜間は電話転送にて対応	海匠ネットワーク☎60-2578 FAX60-2579
精神保健福祉相談(予約必要)	8日 13時30分～	
女性のための健康相談(予約必要)	20日 13時30分～15時30分	八日市場地域保健センター☎72-1281
難病個別相談(予約必要)	15日 14時～16時 対象…神経系難病患者	
禁煙相談(予約必要)	月～金曜日(祝日を除く) 8時30分～17時15分 対象…1か月以内に禁煙をしたい人	保健センターおよび野栄総合支所 問 健康管理課☎73-1200
千葉司法書士会無料相談 (登記・法律・債務整理相談)	9日 13時～17時 ※7日までに電話予約	旭市民会館 予約…司法書士栗田事務所☎72-1336
総合労働相談	月～金曜日(祝日を除く) 9時～17時	銚子総合労働相談コーナー (銚子労働基準監督署内) ☎0479-22-8100
交通事故相談(予約必要)	15日 10時～15時(受付は14時30分まで)	市民ふれあいセンター 1階相談室 問い合わせ・予約…環境生活課☎73-0088

1月の無料相談

樂樂ふくし教室 厚生労働省教育訓練指定講座 (教育訓練給付金対象講座)

ヘルパー2級(障害者)併用養成講座 1月23日～4月4日卒業(土、日短期集中コース)

定員 30名
受講料 ¥75,000(実習費含む)テキスト代別 学生割引有り
研修場所 ・銚子信金旭研修センター別館 ・シアターゆう
お問い合わせ先 NPO法人ライフサポート楽楽
旭市口1004-17 TEL 0479-63-5036 FAX 0479-63-5100

1号広告

2級ヘルパー短期コース 20名先着 受講生受付開始

●介護現場への就職に役立ちます。●学生さんも卒業までに間に合います!
短期コース募集開始 2010年1月10日開講(土、日コース)
3月15日卒業(資格授与)
講義・演習 1月10日～2月7日(土、日)
実習(施設等) 3月1日～3月12日 自分で日程を選ぶ
受講料 社会人 75,000円(別にテキスト代6,000円)
学生割引 60,000円(別にテキスト代)

只今、受付中(20名まで)受講料分割、相談可 ※Telください。申込み用紙をお送りします。
すずらん介護福祉学院 ☎0479-73-4811(安藤) E-mail:suzuran-7@gaea.ocn.ne.jp

1号広告



お知らせ

個人輸入のやせ薬に注意

「ホスピタルダイエット」などと称されるタイ製のやせ薬については、死亡事例などが報告されていますので、このような製品を服用しないでください。服用により体調異常が現れた場合には使用を中止し、医療機関を受診の上、下記まで連絡をしてください。

問 八日市場地域保健センター
☎72-1281

全国障害者スポーツ大会 リハーサル大会

県では5月29日、30日に障害者スポーツ大会が開催されます。出場資格は次の要件のすべてに該当する人です。
①平成22年4月1日現在で13歳以上
②身体障害者手帳などの交付を受けていること
③千葉県内に現住所を有すること ※競技種目など詳しくは下記まで
問 福祉課保護班 ☎73-0096

千葉テレビで 匝瑳市が放映されます

千葉テレビ放送新春特別番組「イワシに生きたオッペンたち」に本市出身の写真家・小関与四郎氏の貴重な写真や映像、本市の観光産業が放映されます。

放映日時…1月1日(金) 18時～18時45分
問 産業振興課商工観光班 ☎73-0089

ケブカトラカミキリの駆除

本市ではこの害虫を駆除するために、被害木の伐採処理事業を実施します。事業を実施するに当たっては、一定の要件、伐採することについて所有者の同意を得て行います。希望者は1月5日(火)までに下記へご連絡ください。

問 産業振興課農政班 ☎73-0089

農地を相続したら届け出を

昨年6月に農地法が改正され、12月より施行されました。これにより農地を相続したら農業委員会への届け出が必要になりましたので、忘れずに届けましょう。
問 農業委員会 ☎73-0090

日曜朝市初売り 赤飯サービス

市役所南側駐車場で行われている日曜朝市では、1月10日(7時30分から30分程度)が初売りとなりますので、ぜひご来場ください。※1月3日はお休み
問 産業振興課農政班 ☎73-0089

おわびと訂正

広報12月号14ページに掲載した「母に見せたい大輪の花」の記事で、越川さんの名前が間違っていました。ご本人および関係各位におわび申し上げますとともに次の通り訂正します。
(誤) 越川邦夫さん⇒(正) 越川邦男さん

八日市場第二中学校 学校開放

日時…1月21日(木)、22日(金) 8時30分～12時20分
お願い…①駐車は野球グラウンド外野側へ ②上履き持参 ③安全管理のため受け付けで名前を記入してください
申し込み・問い合わせ…同校教頭・住母家 ☎72-1375

匝瑳市競争入札 参加資格審査申請書の追加受付

市では、平成22年度を有効とする入札参加資格審査申請の追加受付を実施します。これは、平成21年1月から2月に「平成21・22年度入札参加資格審査申請」ができなかった業者を対象とするもので、すでにこの申請を行い、資格審査を受けている場合は今回の申請は不要です。詳しくは広報そうさ12月号7ページをご覧ください。

受付期間…1月25日(月)～29日(金)

問 財政課管財班 ☎73-0085

八日市場第一中学校 学校開放

日時…1月21日(木)、22日(金) 8時30分～15時
お願い…①駐車は市営野球場北側駐車場へ ②スリッパ持参の上、昇降口は体育館玄関を利用してください
申し込み・問い合わせ…1月15日(金)までに同校教頭・菱木 ☎72-1185まで

催し

千葉県訪問看護 地域フォーラム

日時…1月16日(土) 13時30分～16時
場所…東総文化会館小ホール
テーマ…もっと身近に訪問看護を
参加対象…どなたでも自由参加(参加無料)

問 匝瑳市民病院 ☎72-1525

野田小学校 ウィンターコンサート

お誘いあわせの上ご来場ください。
日時…1月30日(土) 11時開演
会場…のさかアリーナ ※入場無料
内容…野田小児童の合唱、県警察音楽隊の演奏など
主催…野田小学校PTA

問 同校教頭・林 ☎67-2345

入居募集

Arcadia

礼金・敷金・手数料無料！(初月1.2万円限定2戸)

所在地…市内椿1266-50(千鳥駅徒歩5分) 家賃…3.7万円～4万円(ルームシェア2万円) 建物…木造2階建アパート(昭和53年3月築) 間取り…2DK(34.7㎡) 地デジ・BS・CSアンテナ ADSL可 眺望良好/現在9割女性入居者様です。日当たり良好生活便利！(コンビニ、病院至近)内見できっと気に入っていただけます。お気軽にどうぞ。(経理・調査バイト募集)

大家=稲垣 inagaki (アルカディア・ガーデン・コート)
(広告有効期限H22.3.31) 電話73-7798 携帯090-6309-8455

1号広告

フランス18世紀ロココセーヴルの威厳

ヨーロッパアンティークティーカップの世界

18～19世紀ヨーロッパ王侯貴族が愛した至高のアンティークカップの世界をのぞいてみませんか？ ゆったりと流れる陶酔のひとときをお楽しみください。心よりお待ち申し上げます。

入館料/大人700円 学生500円 小人350円
開館時間/10:00～17:00(水曜休館)

行木セーヴル美術館

(匝瑳市高野1453-4) 飯倉駅より徒歩3分

連絡先…行木 ☎0479-73-3715

1号広告

1月 匝瑳市カレンダー

日	曜日	行 事
1	金	元日 「イワシに生きたオッペシたち」放映日 P23
2	土	
3	日	
4	月	法律相談（社会福祉協議会） P22
5	火	
6	水	成人健康相談 P 9
7	木	フィットネス2009 P 9 消費生活苦情相談 P22
8	金	人権・行政合同相談 P22 精神保健福祉相談 P22
9	土	消防出初式
10	日	成人式 12月号 P7 そうさ歳末ジャンボ宝くじ抽選会 12月号 P7 日曜納税相談 P22 日曜朝市初売り P23

17日 健康マラソン大会



熱い応援を受けて走る
参加者たち（昨年）

本大会より会場が野栄ふれあい公園に変更となります。当日のコースと交通規制は下図の通りです。コース周辺の皆さんには大変ご迷惑をおかけしますが、ご理解とご協力をお願いします。

生涯学習課スポーツ振興班
☎73・0097

健康マラソン大会コース案内図



編集後記

▽新年あけましておめでとうございます。広報担当3人、今年も市内を走り回り、充実した情報をお届けできるように頑張ります。広報紙の主役は皆さんです。カメラの存在に気が付いたら、ぜひベストスマイルを。▽今月号で紹介した「のさか図書館」。学習室などもあり、勉強には最高の環境が整っています。そろそろ受験シーズンが始まりますね。受験生の皆さん、後悔しないようにラストスパート！頑張ってください。（右橋）

- 人口と世帯（11/30現在、カッコは前月比） 人口40,519人（-28）
- 11月分の移動 転入49人 転出57人 出生24人 死亡44人
- 市内交通事故（11月分、カッコは平成21年累計） 件数10件(221)

匝瑳市市民憲章

豊かな自然と文化にめぐまれた匝瑳市の発展と市民の幸せを願い、市民憲章をさだめます。

- 1 笑顔とあいさつの輪が広がるまち、匝瑳
- 1 美しい自然を大切にするまち、匝瑳
- 1 奉仕の心と思いやりのあるまち、匝瑳
- 1 教養と文化を高め、伝統を守るまち、匝瑳
- 1 元気で働き、活気に満ちたまち、匝瑳

日	曜日	行 事
11	月	成人の日 ※祝日ですが可燃ごみ収集をします。なお、環境衛生組合への直接搬入はできません。 ☎環境生活課☎73-0088
12	火	献血 場所…市役所口ビー 時間…10時～11時45分、13時～16時 ☎健康管理課☎73-1200
13	水	
14	木	消費生活苦情相談 P22 農業制度資金融資相談 P22
15	金	レッツヘルスアップ2009 P 9 寿大学「新春発表会」 P18 難病個別相談 P22 交通事故相談 P22
16	土	
17	日	ふれあいパークたこ揚げ大会 P20 日曜納税相談 P22 行政書士会無料相談 P22 健康マラソン大会 P24
18	月	法律相談（社会福祉協議会） P22
19	火	
20	水	人権・行政合同相談 P22 女性のための健康相談 P22
21	木	消費生活苦情相談 P22 八日市場一中学校開放（～22日） P23 八日市場二中学校開放（～22日） P23
22	金	
23	土	
24	日	仏画公開 P18 日曜納税相談 P22
25	月	心配ごと相談 P22
26	火	身障者更生相談 P22
27	水	農業制度資金融資相談 P22
28	木	消費生活苦情相談 P22
29	金	
30	土	人形劇を楽しむ会 P18 野田小ウインターコンサート P23
31	日	市長選挙・市議会議員補欠選挙告示 P 4 日曜納税相談 P22

税と保険料

2月1日（月）は
市県民税 第4期
国民健康保険税 第7期
後期高齢者医療保険料 第7期
介護保険料 第7期の
納付期限（口座振替日）です。



- 男19,897人（-17） 女20,622人（-11） 世帯数14,003戸（+6）
- 死者2人（7） 傷者10人（282）